盛京時報
綜合版
今日一大張半
發行者 康德新聞社 新京特別市中央通四三
發行所 康德新聞社奉天支社 奉天市大和區隅田町九號
報費 每份六分 國內每份每月一元五角 國外每份每月一元七角
電話 編輯 (二)三八二二番 (二)五七一六番 (二)七一五五番 業務 (二)二○二二番 (三)八三八七番 工場 (三)一九七七番 (三)○六七七番 (二)七三八八番
廣告費 五號字每行(二十字)一圓三○元 振替口座 奉天一一三○番
一長期另議

日機再襲印飛行場

【○○基地電】陸軍航空部隊繼續二十三日之爆擊、二十五日再以戰爆連合大編隊、强襲東部印度之登士基亞飛行場、將地上之大型機八架紛碎、迎二十三日之十五架共計二十三架、擊墜敵戰鬥機五架、而擧戰果、於實失滇緬公路之後、而賴由自動車補給物資之希望已薄、向美英泣訴之結果、美國以大型輸送機、開始由登士基亞飛行機、經現在由滇緬各營與昆明聯結之重要中繼點、大約每日有十二三架輸送機由兩地往復、日本航空部隊出敵之不意、爆擊輸送機群、今回之戰果、被燒損傷之敵機、以達古拉斯D、C三型爲主云、

清平南方 共軍潰滅

日軍坂本挺身討伐隊、二十二日午前七時四十分、急襲清平縣城南方十公里大張官營、日軍以寡克衆、向數倍擁有極軍大事態到來、而公然放送打開策…之敵猛攻、演成白兵戰、抗戰約五時間、擊遂殲滅之大戰果、

兩元首情誼彌篤
日天皇贈 皇帝紀章

畏蒙
天皇陛下旨示向
皇帝陛下御贈進中國事變從軍記章、向
皇帝
帝后兩陛下御贈進紀元二千六百年祝典記念章、於三月一日之建國十一周年建國節當日、於帝宮、由梅津全權大使、捧呈記章與記念章、我國四千三百萬民衆、拜承
天皇陛下寄與
皇帝陛下之宸衷、惶恐感激無似、擧國同慶爲、謹回顧康德二年
皇帝陛下第一次御訪日回鑾、渙發之回鑾訓民詔書中、昭示『朕與日本
天皇陛下精神如一體』康德七年、第二次御訪日回鑾後、御創建建國神廟於帝宮內、親致大祭、遵元神大道、御祈念中國事變之完遂、大東亞之建設、及前年大東亞戰爭勃發、軫念時局、御參拜建國神廟於多晨、祈念戰勝、每接捷報、帝心歡悅無似、必向
天皇陛下致祝、躬親垂範我國四千三百萬國民、日本之喜即滿洲國之喜、日本之苦即滿洲國之苦、須得協同聖戰邁進之不動決心、拜承帝德之宏深、全國國民誠惶誠恐、惟擧總力、勳勵生業、期奉副帝慮於萬一、

欣迎建國佳節
聖駕親臨大祭儀典
擧國官民祝帝德無疆國運隆盛

明三月一日、爲我國實施帝制第十週年、建國第十一週年之建國佳節、當此日軍到處殲滅頑敵美英、收得赫赫戰果之今日、欣迎此意義深遠之紀念、擧國官民莫不謳歌、齊祝
帝德無疆、國運隆昌、故除各種紀念慶祝行事、於全國各地分別展開外、又猥蒙我
皇帝陛下、於是日、由梅津關東軍司令官兼全權大使臨席、於張國務總理大臣、臧參議府議長、武部總務長官、三宅協和會中央本部長、各部大臣、及日本側木下、笠原兩中將、丸茂海軍武官、三浦關東局、花輪大使館代表等、日滿朝野顯官、多數臨席下、由橋本、沈兩祭祀府正副總裁以下奉仕官奉仕裏、駕臨
帝宮內神鎮建國元神天照大神之建國神廟、嚴肅擧行恒例大祭之建國神廟建國節祭御儀、躬向建國元神禮拜、祈念邦基鞏固、國運隆昌、此外、爲建國神廟攝廟之建國忠靈廟、亦於是日午後一時起、於南嶺歡喜嶺之聖域內、於政府協和會並民間各代表等、多數臨席、由橋本、沈兩祭祀府正副總裁主持下、擧行同樣之建國忠靈廟建國祭云、

帝德無疆臣民感戴
睿慮昭昭・滿日斷弗分携

當我國實施帝政永垂青史不朽之大同三年三月一日在小春猶淺之國都西郊杏花村郊祭場、畏蒙
皇帝陛下、上遵天意、下應三千萬民衆之要望、擧行登極郊祭式典、瞬已十年、而明三月一日、欣逢帝政十年建國節、回憶日本將兵、以興亞魁首、傾注幾多鮮血於茲土、茲此大陸、在翊高　帝德之下、四千三百萬國民、步武與身力俱强、今則仰讚親邦、以皇國日本之一翼、在防衛北邊巨任上、殊足誇示滿洲帝國之面目、意義殊深、而欣逢此富有意義之佳節回顧建國以來、透徹在、以天意爲本則、統率當滿日一體之大義、尤其當中國事變、乃至此次大東亞戰爭勃發、爲完遂皇國鴻業、御躬數四垂訓、拜承皇帝陛下御近情、誠不勝恐懼之至、而沖齡即形英邁之
皇帝陛下滿洲建國以前、夙即感得滿日不可分關係、當大同元年建國、奏請陛下以執政御出而當國政時、亦曾拘明確御信念、謂滿洲國元首、若爲滿朝復辟、非朕之意也、建國以後、國礎益固、有待實施歷史之帝政、乃就任第一代皇帝、惟宸心所在、以天意爲本則、統率當時三千萬民衆、與親邦戮力協心、熱烈宸意、在鞏固新東亞、登基未幾、於康德二年一月二十五日、乘軍政多端之餘暇、
皇帝陛下赴大連星個浦靜養、遙向東方詠詩曰、
明明太陽、照臨萬方、皎皎太陰、皓滿遐荒、道純氣一、無否無臧、象彼初心、截魄同光、以滿日之契、比喻太陽與月、拜察
皇帝陛下宸意在以兩國之力、齊與眞實之世界和平、更於當年四月二日、第一回訪日、航行渤海中、御在軍艦比叡艦上、畏蒙
皇帝陛下賦遠懷之歌詠日海平似鏡、萬里遠航、兩邦攜手、永固東方、如斯、對於滿日提攜、具有死生斷弗分攜之觀念、帝德、與日月同榮之國運、四千三百萬國民仰承之下惟有恐惶感激耳、今年欣迎　帝詩三十八歲、在時局下軍政諸務、躬形繁劇、而　帝顏爽麗、御躬康健、洵堪欣幸、吾等國民、當帝政十年建國節之際、應胸中堅誓克復時艱決意、奉祝　帝壽萬歲爲、
(上照片爲我國婦女、晨間對　帝宮之虔謹致禮)

對日過小視

第一第二疑問作一解答、乃美國將日本國力出過小評價亦則雖有哥爾大使之報告但當時美國必以爲已亘四年以上之華事變、結果我國已將國力之大部分消耗矣、雖開戰年以經濟的壓迫極容易使日本潰滅、且使之屈伏尚有　他種之複雜要因、余亦非雜事、於其他內政方面對於此外、更於國際關係、尙有原因、

美英如狽狽

…一國關鍵、英國國民、亦以歡呼之聲、迎持協定而歸之張伯倫、是時對張伯倫之宥和政策反對者、爲今日掃英國政權之、賈齊爾、艾登一派、對此力加支持與響援者當時乃歐洲必致戰爭與否之…

德銳鋒難當

孰知德國銳鋒、對英法勢如破竹、戰前頗誇稱難攻不落之馬其諾鐵壁、亦一擊而破、英法軍遂有但澤之慘敗、法國之存亡不論、英本國之運命亦瀕危險、美國爲之愕然當時計畫以防禦之武器、全部頭英國、羅斯福之決心參加歐洲戰爭者實自是時也、

喚各國擁美

更當英國在歐洲戰爭中、對中國其他大東亞各地之自國地位權力、施利用美國擁護之政策、英國爲美國參戰奪希望日美開戰、於此可知、美英之合作與協調、…

美民多反戰

從來紐約華盛頓等之新聞論調或記事等有已將美國全體之動向加以判斷之傾向然華盛頓、紐約等之動向、尤以使特新聞論調記事、不能判斷美國人心之活動、立於此種觀點、余於到美後極短時間、加以觀測大遭在之加哥、西及南部地方等、不欲開戰、但不信係美國民衆多數之希望

然、此乃第一之欺、本來美國對民論之領導、只少以表面上政治運營已作局面、誠如是前十年一月中旬、余之到華盛頓前後、曾有日美若開戰、則日本在數月間或數週間即可潰滅之議論、最甚者有上院外交委員會之一員、揭言日與日本交涉本係無用、爲求柄者不妨將其投入大西洋、余相信美國政府之所爲殆係驅迫我國而引起

羅德・喬治殆將出馬
賈齊爾心勞病益重
英政界對首相後任推測論

【汎利克電】英國首相賈齊爾的病、一時之間、雖然陷於危重、不過、近來業已漸趨於痊可、據二十五日由醫生所發表的賈齊爾近況說、『賈齊爾首相許久離遠的雪茄、最近又銜在口邊了、』英國政界、環繞老首相的健康、乃至勞働黨的內訌、頗呈相當微妙的動向、頃據馬治勒納哈里希發報的倫敦時電說、『當首相病重的消息傳出後、英國政界、盛行揣測後任首相是誰、那時分、以外長艾登、最爲有力、其次是勞働黨領袖亞里、再其次便是勞働長官狄旺、一部人士、則紛紛饒傳、不出幾個禮拜、定將起用八十歲高齡的政界長老羅德・喬治、英國政府該黨的政界人士聲明仍繼續着戰爭之方針、縱使賈齊爾下野、英國的方針、也不變化！另一方面、也有人流布着賈齊爾首相、有意去其保守黨領袖的地位、超越黨派、肆全力於英國指導者的任務、總而言之、這些流言、果傳眞相至某種程度呢？還不能夠明瞭呵、』
(照片上賈齊爾、中羅德喬治、下艾登)

兩個大疑問

然明察此事實之美國、何以以等於最後通諜之昭和十六年十一月廿六日附記事册、向我等提交、即哈爾長官自身、對陸海軍長官稱、交涉事實、上已終結、可作開戰之準備所謂何以將該文書、向我等投來、乃將日美開戰之經緯、欲加檢討、係屬當

美國甘爲世界罪人
唾棄和平自居戎首
來栖大使講演奉使交涉眞相

【東京】爾佐前年十一月至華盛頓之野村之來栖三郎大使、二十七日於大阪中之島公會堂、由午後一時起互約一小時、以『日美交涉』與美英之策謀爲題、講演對我世界平和維持之大義外交、美英老猾且極不誠意、加以剔抉此不停日美外交史、即世界外交史上、亦可謂爲重要之資料、而値記錄者也、(照片＝來栖大使)

來栖大使講演要旨

美國的自大

當昨年十二月日美開戰之一周年、哈爾國務長官、與新聞記者、作種種質疑應答、就中對於『來栖特使擧最後之一瞬、亦爲世界和平而善闘……』美國向前來二之質問、以此問題後日更應作詳細之回答、又本年一月三日、外務部出版之白皮書、即以『平和與戰爭』爲題、在該書中之一節、頗有描寫大使、雖最後之一瞬、不停談論、約一年後之今日余已以前年一月二十七日附之報告、向本國政府爲若大規模其球漂襲擊、爲可能性、時其提向交涉之目的、而行對美者、不惜無何等可能之理由、即哥爾大使之觀測、及結論之當日、乃以另一問題、美國政府依現地日更警告日本政府、以『國的而且危險之突然』、雖以避免爲緊迫、交涉上逐走錯一步日美戰爭、由此觀之當時國突、對於此點顯然明突、

論說
日本之深厚同情

日本帝國之戰爭目的。非以被壓迫之民衆爲對象。此曾經屢次闡明者。即於中國事變開始後。亦曾言之再三。謂並非以中國民衆爲對象。曾幾何時。中國民衆悉皆理解此旨。在汪精衛主席領導下。頁能致戰爭各方面與以緊密之協力。華北華中華南。均以圓滿發展。民衆皆自動與日軍以各種便利。是因日軍戰爭之目的正大。民衆理解。要亦帝國對中國民衆之深厚同情有以致之也。
據情報局發表。日本閣議正式決定對於理解日本行動之印度民衆。不適用敵產管理法及資金凍結令。又…陽於事務之處理。亦不以敵國人處理。而南洋方面英領荷領各地之土著民。亦適用此法。
印度及南洋各土著民。均爲美英壓迫下之民族。而皇軍則爲解放東亞束縛。而與正義之師者。原則上似應予以解放。但實際上。則一般民衆受美英之麻醉教育已深。誤仇作友。視爲故常。戰事方面力有不逮。而敵意迄未盡泯。但日軍以八紘一字之精神。民族解放之眞義。以誠懇了。除了少數頑迷者外。殺然不以敵國人待之。即發諸縱隨。深仁厚澤。以親英分子專譴責加諸印民者。一仁一暴。是可以道里計耶。據最近視察歸來之人士云。日軍共運逐撫東南民衆。現在服膺皇軍者。日見增多。…

刻下英國內甚窮困之印度國營。以及甘地絕食對於速。日新月異。而緬甸撤軍佔領下之緬甸。而印度民衆懼慄。無以爲生。則物資漲然。直若集土。民衆惶惶。世惟仁者之師能勝。以仁者愛人。人咸附之也。綜上事實。可知日軍處處以民衆爲念。宣乎師行所至。民衆歡慕。良有以也。
本次戰爭係國家興對國家群之闘爭。其民氣之縣發。戰力之強弱。姑不具論。即就其內部之仁暴以及團結而言。即可美帝國已我矣。保護東亞民衆之戰。而欲與輸心爲敵。不待決戰。其勝負可得決矣。

撃後戰士勤勞奉公
勤勞奉公局 献納
東亞精工所
奉天市鐵西區…號

想制覇世界

美國因不能祗爲英國策謀而跳躍、實際美國亦欲代英國而國際政治及經濟上之指導的地位、有此策謀而致迎此洲、南美洲、不次第謀屬於中南美諸國、由於第一次歐洲大戰之結果、英內對美國負担極大債務、乃以英國在中南美方面所有之利權讓於美國、爲一部償還、故前大戰後、美國對門犬拉丁、阿美利加之勢力驟然增大、英國對此方面之勢力乃告後退今後之英國、又當對美國負大債務、其代償還將漸失去在中南美諸國殘存之英國利權此外、中南美諸國於今次歐洲戰爭開始後、彼等亦失去主要販路歐洲市場大部分之主要產物農產品、畜產品致經濟上財政上頓陷苦惱、又不得不向美國借款、對此中南美之制壓力、將益强大

包圍陣形勢

又於向我方手交一九四一年十一月二十六日記之前而開之我謂ABCD會議即美英澳荷重慶各代表者會議上、英國代表者顯亦本此方針誘導會議、若夫澳洲代表、於提交日記後、即慮及將有極重大事態到來、而公然放送打開策以激英國側、此事實余知之正確在此會議上美英之外、有荷蘭重慶代表亦頻主張强行論、此等要皆美英之傀儡除追隨美英外無路可走尤以重慶代表至少在第一次會議係於他代表以後被招致者、實際於求其事後承諾若以上申述、導日美交涉於破局者蓋英國之策謀也、其驅會無營苦心、然美國決非徒受英國引誘者

爲何戰爭歟

大總統離任之際告別演說而出發之美國傳統的外交政策、全呈正反對之傾向、美國內對此亦抱不安心、一國政府、於開戰以來約一年、常利用一切權力一切宣傳方法、使戰爭目的滲透於國民間、而美國輿論調查機關加洛普調查稱、美國民之三成以至四成今猶對美國之戰爭目的抱疑念在美國議會方面、亦有求戰爭目的更須明瞭之議論、且對美國政府之世界制覇的政策、大總統對擴充獨裁權之行動亦掀起武器貸與法之運用、要求調查等問題、泗此美國有種隱憂今日美英官求政府之指導力益趨强化、不啻何等弱化之跡、兩國政府均同熱衷濟力物資力宣傳、

已全面慘敗

且歐洲北非、南太平洋戰局彼等作總反攻之時機已近、蓋日國民而認中國民且最近之卡薩布蘭加會議結果、可笑之至竟交涉軸心諸國之無條件降服、若賈齊爾拜倫豪語、克服德國後、美英必擧全力擊破日本、蓋彼等對德、於威爾賽條約之對德條項稍緩、致德國復興再成大戰、此次不使德國再起、對於日本、以日本之興隆、已使有色人種覺醒、彼等之殖民地搾取困難、故須倒日本、以除此患、其所慮亦遠突、

果能如願乎

彼等果能倒我乎、彼等與我因必倒其一者、但毫無妥協之餘地、我等今後益須以全力、將敵制壓、繋必勝不敗之體勢、培植東亞十億民族不動之信念、向大東亞共榮圈之建設、步步前進、任何外力、必覆滅亡、更須覺悟征戰目的之達成、前途非近、我等主張之世界和平、地域機構之編制及相互協力之確立美英亦漸服此主張美國副大總統沃里斯於昨年十二月二十八日之演說中稱『實際問題』、地域別主義實際問題處理上、有顯著之價値者、例如歐洲各國、雖對南美問題關心、但不能專念於此同時全美諸國對歐洲問題關心、亦不能充分、即純粹之地域關係問題須委之該地域也』其議論與我等大東亞共榮圈之構想、多少有接近處而彼對東亞問題、加言、對現實問題上、主張西半球實行地域主義之國內所謂孤立派人士反極力壓迫、此外美國之表面唱道、與實行相差甚遠者久矣前大戰後、威爾遜十四條之消滅、華盛頓會議後、惡用同會議之精神、此吾人周知者、

須獲得決勝

我等今後益須勇往邁進、使大東亞戰爭勝利、將美英之自負、根本擊破以去彼等之不當的優越感、對其他民族之侮辱、使彼等於自身之良心下、降伏於不戰條約、

對世界欺騙

再美英以後盛唱世界經濟解放、但未幾賈齊爾昨年十一月十日演說又主張保持擁護英帝國主義之鄂太瓦集團理念、因之受美國威爾基派非難、使美英間惹起激烈論爭再美國側亦稱鄂大瓦集團亦世界經濟之疾、對其高關稅政策、不欲染指、按前大戰後美國由國際貸借上債務國一躍而爲債權國、於圓滿運營世界經濟之地位然於前大戰後仍固執保護政策對外國商品以高關稅等限制方法抑止借券之本利祇取金錢採致以金爲中心而動之國際經濟組織、結局崩壞、擧世界恐慌之至、美國今猶對此經濟政策、大總統等僅口頭作改善演說、實行淺近方法對自國關稅政策不想變更故美英主張之世界經濟自由要爲彼等謀利之自由也、彼等對日本所行之經濟壓迫、即資產凍結、禁止輸出等、今後亦不能改要之、仍欲各國對美英成爲經濟依存關係、以便利用、彼等對言聽計從之好國、何時皆可加以經濟壓迫、如此自善其身之構想、非制覇世界而何、若美國之戰爭目的、驅赴制覇世界之方向、與由華盛頓

法血淨復恢康健保確

每日如服ドラミン及ネオドラミン各一粒！
即 可挽回身體萬機、止痛便秘、便下及充分安眠並可調順大小便使精神爽快食慾旺增、氣色轉良身體肥壯、不畏寒冷、避免感冒、無論操何種勞務或運動亦不感疲憊偶除暈車量船之苦減少外傷之化膿增强身体抗毒力治療永年之痼疾使血壓降低！
所 謂一般病症皆不外血液之變濁及血行障害所致此乃最近血液病理學者實驗之判明、吾人生來多皆有由於双親感染之遺傳毒、胎毒、或少年時所淺存體內潛伏之毒素、淋病、梅毒、或食甘物肉類過多、身體頭腦疲勞過度、頑固、便秘、尿等之毒、及食物自家中毒、産前産後毒、生理不順者、高熱或惡疾毒等氣浸入體內以致使血液汚濁、血行滯阻破壞全身細胞血行惡化即胃腸腎臟心臟肺臟等及其他全身各部皆行衰退食慾不振、消化不良、便秘下痢、腦神經系諸病、內臟各疾患、腦梅毒、慢性皮膚病、視力減退中耳炎、蓄膿症痔疾、脊髓及骨之疾患、婦疾婦人病神經痛變質斯爾節炎肺助膜及其他結核性諸疾患並急慢性疾病皆生即體力精力亦即減退
最 易引起高血壓之體質癒前兆如動脈硬化、高血壓、不眠等
前 記之病症雖治療困難如每日寢前服下ドラミン及ネオドラミン新藥各一錠於睡後能使病源毒及有毒物質溶解由大小便排出酸性化之血液變成清淨血液得血行調順、促進衰弱胃腸及內臟機能强化使消化吸收轉良充實榮養補助白血球殺菌力旺盛對淋病梅毒結核等之病原菌無慮殺無余滌病消遺成無毒無菌之强壯体
價　藥
ドラミン十四日分五圓三十日分十圓六十五日分二十圓急性慢性諸病內服諸疾患慢性皮膚病中耳炎痔疾脊髓及骨疾患等用十五日分八圓三十日分十五圓六十五日分三十圓、肺肋炎結核性諸疾患用ネオドラミン十五日分八圓三十日分十五圓六十五日分三十圓、對病毒産前産後等之障害所生之各種疾患十二圓二十一圓五角四十圓、勸查二角五分國外五角郵寄訂購時祈須注意
淨血殺菌治療 榮養强化劑 肺肋膜 結核性諸病用
新日本 ドラミン 新日本 ネオドラミン
滿洲各…之藥房均有出售
東京市神田區…大山元康本舖 ドラミン發賣本舖 貴仙堂 …
每日睡前服用各一粒！
淨血殺菌・治療・榮養强化
可發揮綜合效果充實體力

拓殖大學教授 竹井十郎著
南方民族と政治對策
B6判一五〇頁 價一・〇〇 送・一〇
南方各地域における白人の搾取誅求に筆を起し、今後東亞共榮圈としての各民族に對する政治對策を述ぶ。特に信仰心理、民族精神を檢討し東亞共通の思想を把握することが彼らを統治する要諦である點を力說す、現下必讀の書である。

京城帝大教授 鳥山喜一著
滿鮮文化史觀
A5判三〇〇頁 價二・五〇 送・二〇
本書は滿洲の民族と文化との一般的考察、その古代中世に於ける特殊相、又は古跡遺物の調查解說を主とし、附するに朝鮮半島の歷史的傾向とその文化の一特相を硏究せるもの。

日本農士學校校長 菅原兵治著
農士道の教學 東洋農道
A5判三五〇頁 價二・五〇 送・二〇
今や東洋新生の秋、之を指導すべき日本はあらゆる方面に於て東洋文化の指導的體系を樹立せねばならぬ。特に國の本として傳統文化の保持培養體たる農村に於て然りとする。本書は農民生活の日本精神的詮悟、東洋學的硏究の書として日本農村に新活力を與へるであらう。

日獨文化協會編「日獨文化」三ノ三
日獨文化の交流
A5判一五〇頁 價八十錢 送・〇八
日本思想界に及ぼしたる獨逸哲學の影響……桑木嚴翼
日本劇壇と獨逸戲曲……新關良三
日獨交涉を顧みて……丸山國雄
我國に於ける晩近の獨逸語硏究……山田幸三郎
ナチスドイツ醫學の飛躍……遠城寺宗德
最近我國に於ける獨逸文學の硏究概觀……茅野蕭々
その他

第三回配本 保健婦教本(看護篇)出來配本開始
東京・神田・駿河台三ノ六
振替東京七三一一八
刀江書院

314

汚陽南方堅陣難恃 幹部軍官多數被捕

熾烈！攻防戰達最高潮

【○○前線電】據汚陽南方地區堅壘之王勁哉軍殲滅戰、至二十五日已將敵之主陣地大部分覆滅、現已至最後肅清、包圍殘敵、攻城戰達於最高潮、由東方西進之有力部隊、二十二日夕刻於茯河口（汚陽西南十六公里）附近之大堡壘及碉堡三十處、以肉彈突擊攻略、向○○方面猛進中、其他○○部隊二十四日進出於南家、大檣之線、激烈肉彈戰之結果、遂於翌二十五日午前零時半奪取該地附近之堅壘、向主陣地帶突進中、又由白鷺湖方面急進之勇猛部隊、強襲敵之背後、先突破南方之堅壘伏田寺、毛家口、後繼續攻擊敵軍司令部所在地、東港洪湖方面、攻擊沿岸唯一之大堅壘小沙口市（汚陽南方十四公里）殲滅碉堡三十處、二十五日午前八時完全占領、開始向此方面被大小湖沼包圍繞之湖沼地帶攻擊、○○部隊出敵不意、向大堡壘間、以巨砲○○門猛射、與此相呼應、步兵部隊敢行壯烈突擊、展開手榴彈戰、次第奪取要地、而沙口市攻防戰極爲慘烈、猛烈之砲彈一齊射擊、爆之肉彈突擊、遂占領之、由壕內逃出之敗敵、向洪湖北岸追擊、大部分被潰滅、又由同方面北進之其他一隊、自二十三日夜半至二十四日拂曉、猛攻瞥灣（汚陽南方十四公里）附近之堅陣、同日午後一時、將敵之最後陣地完全擊碎、同時前進繼續攻擊、其他精銳部隊肉薄要衝御家集（汚陽西南十六公里）之大堡壘、二十三日完全占領、同日夕刻奪取附近一帶陣地、更呼應以○部隊總攻擊、由西方深入敵中南進○○部隊、迫角手口（汚陽南方十六公里）向頑強抵抗之敵碉堡陣地果敢突擊、大堡壘十四、碉堡二十、次第攻略、二十二日夜十時三十分完全制壓敵陣、又是由西方潛江方面南進之○○部隊、二十四日午後二時二十分、奪取汚陽西南要地府陽、占領堡壘七、碉堡四、在同地占據要害頑強抵抗之王勁哉麾下三百八十四旅長及上校副官以下、多數被俘虜、

鐵壁陣地媲美滬戰之大場鎮 肉彈迫擊終告陷落

【鄂北○○前線電】敵將王勁哉發出與大陸戰線比類之豪語、汚陽南方大堡壘陣地遂被日軍肉彈攻擊之下終潰滅逃去、多年間由於該方面一帶住民動員建築之大堡壘數不下千、此鐵壁陣地之外廓地帶、有無數堡壘、塹壕防寨、嘗凌駕於大場鎮、此堅壘正被自稱爲「王勁哉線」、各處之主陣地足收容一中隊及至二中隊、更設擋地下室、大堡壘爲中心無數之堡壘散於地下道、各堡壘完全埋沒於地中由外部不容易發見、實巧妙已極、堡壘高十米、壘壁厚○米、外側凋圍五十乃至一千米由於土囊木材、洋灰鐵材而造作、虞彈巨砲亦不將此破壞、係堅固之物也、尤於此周圍、設寬五米內外之水濠、爲完全的一大城寨云、

湖北、湖南、江西、江蘇各戰區

派遣軍展開春季進攻作戰、戰果日益擴大、湖北方面、已於沙市東南方揚子江岸、將重慶軍四師完全潰滅、更於汚陽南方地區、猛攻王勁哉軍約二萬

蘇淮方面 攻略軍橋鎮給予八十九軍主力一大打擊、占領阜寧更爲於蘇北新四軍第三師予以澈底的掃蕩戰同時與皇軍協力之國府軍之活躍、亦頗有可觀、

華南方面 對於企圖侵入廣州灣法租借地之重慶軍、機先制人十六日海空陸軍共同協力、於雷州半島奇襲上陸、即日攻略雷州、廿一日即進駐法領租借地、此係本諸日法共同防衛越南之趣旨、由於南國完全意見一致而實行者、因此由廣州灣吸收援蔣物資、並攪亂海南島潛入該島之殘匪、其補給路已完全被遮斷矣、而陸軍航空部隊、復與華南各作戰、緊協力、四日以戰爆聯合大編隊、急襲四川省之梁山基地、在梁山粉碎飛機、碼頭附近船舶、一方因日空軍活躍而狼狽逃遁之敵艦艇、

機三架演成壯烈空中戰、當即擊民一架、全機悠悠歸還、

威震華中之日軍

白刃在握窺機突擊之勇士（報導作戰）（陸軍省檢閱濟）

蘇旅反戈回攻

王勁哉軍愈呈潰散

【鄂北○○前線電】日軍攻擊王勁哉軍、空陸相呼應愈呈熾烈化、對此包圍殲滅戰王勁哉信望之一旅長並其部下、參加日軍繼續奮戰、即於去年末該軍旅長古鼎新中將毅然投於和平陣營以來、即呈動搖之兆、王勁哉軍之獨立第五旅長蘇振東少將今次對於王勁哉軍、對總攻擊之前、脫離該軍部下之壓迫私向民衆之苛斂誅求、決意參加國府軍陣營、十六日夜率部下千五百名、與職爭相呼應、對此王勁哉、即以直轄之一個部加以攻擊、蘇少將一時不得已、由本據的通海口（汚陽南方四○郊）撤退、十九日夕刻決然開始攻擊、奪取該據、以壬軍一個師、壓迫東荊河以北地帶、且蘇少將於汚陽、通海口附近擔當警備、二十一日日軍對於王軍決定展開猛攻下、舉其全力、勇躍立於陣頭、繼續連日勇戰力鬪云、

不以印人爲敵國人案 閣議正式決定

【東京】廿六日下午四時情報局發表如左、政府關於將適來之敵產管理法及資金凍結令之適用、對於印度人、因認爲與英國關係、同視爲敵國人而處理之、此次加以改正今後對理解日本戰爭目的、協力大東亞建設之多數印度人決定適用左記法令、而不按對敵國人之處理諸二十六日之院內閣議已正式決定由三月一日實施、右對印度人之特別辦理、日本政府對印度三億民衆不以敵國人待之、並具體表明亦對新印度建設與積極的援助協力之不動方針在我國及皇軍占領下南方區域當然即對原來於大東亞各國居住之全印度人、亦以此波及與適用認彼等不爲敵國人、以期廣被皇恩、

佔領百子橋 敵司令部據點

【湖北】在汚陽南方、包圍王勁哉軍殲滅中之日軍、二十四日午前十時半由於空陸一體猛攻、完全占領敵司令部所在地百子橋、自總攻擊開始以來、僅四日間之功耳、

週間戰況

【南京電】中國派遣軍週間戰況（二月廿六日發表）

昂揚華北治安 推進政治開發產業

華北朱政務委員長廣播要旨

【北京】華北政務委員會朱深委員長、二十六日午後七時五十分始、由北京放送局麥克風廣播講演、依東京中央放送局中繼、向東亞共榮圈全域、用日本語、以參戰華北之決意爲題廣播其要旨如次、

大東亞戰爭決戰第二年之中國、値當參戰開始之餘、以復興中國、解放東亞之信念、努力改善一切、況吾國爲交戰國、當事者乎、其實務、爲絕對的凡吾國民、均宜留意此旨、向其使命途徑、勇往邁進、故吾揭華北治安、推進政治建設、開發產業、安定民生等、與我今之緊急要務、凡有之此等問題、應以自力、處理之、以期與友邦日本與同甘共苦實績、近代戰爭二一方、可謂之爲物資戰爭、故物資實爲必要、幸而華北地大物博、然爲大東亞戰爭、肩負着基地使命者、治爾至大、促進對國防上、達成資源供給地使命、余每於用人之際、必先選其才、遵守本人主張、以充非當時華北之推進力、邁進完遂大東亞戰爭之途（官銜朱政務委員長）

治外法權撤廢之歷史觀（上）

中國領域豁然明朗 新生中國之新銳姿態概略

維西政府、二十三日聲明在華租界返還、治外法權撤廢、是於最近之將來、在中華民國、再無外國專管租界存在、即治外法權、有與日本取同調之意法兩國、相繼聲明撤廢、使東亞大地、『豁然明朗』今者回顧中國租界返還並治外法權撤廢之經緯、試行預測今後伴同國民政府參戰、有諸種新事態發生、就中最値注目者、乃一月九日、國民政府之對美英宣戰布告、同時日華兩國間、締結租界返還協定、亦即將日本專管租界、向國民政府返還、同時對國民政府、闡明承認共同租界行政權之迅速回收、更締約與此關聯、日本之治外法權撤廢急速實現、自阿片戰爭以來、有百年屈辱的歷史之中國『租界』中國由北伐統一以來、經長年努力此租界之回收、治外法權之撤廢、不拘在國民政府參戰之一階段、即見實現、爲新生中國清算、洵不勝同慶者也、

租界回收之前例

關於中國之租界回收前例、展開歷史觀之

一、德奧租界之回收

民國六年三月、即當前歐洲大戰、中國對德奧宣戰布告後、立時將天津、漢口之同國兩租界接管、設置特區主任、使之管理市政但此際對外的聲明、作爲商埠地以供敵國人以外之外國商人居住從事貿易、用、而在巴黎會議、及民國八年九月之對德和平恢復以後、更於條約中、追認此旨、

二、俄租界之回收

民國九年九月廿三日、中國發表停止俄國政府駐華大使待遇以後、同時將天津、漢口兩地之俄國租界、命令各該地之交涉員及警察總監、施行接收、取消租界名義改爲特區、設置特區主任、使之理行政事業

三、漢口英租界之回收

民國十六年正月國民政府占領漢口英租界、惹起英兵出兵事件、同年二月十九日、由中英國民代表、締結漢口租界回收協定、其協定內容、

1、英國之市政機關解散、接收辦理人之新市政機關、

2、英工部局即時解散、國民政府立即組織現有特別市政機關、準據條約章程、管理租界區域、至漢口五租界將來合併爲一區域時止此章程繼續有效、

四、天津比利時租界之回收

五、廈門英租界之回收

除此等之外、大東亞戰爭勃發以後、經日本軍手、移歸中國接管者、有天津之英租界等、此次日本向中國返還之日本專管租界中、除重慶等敵地區內存在者接管者甚容易、在共同租界中、即以上海之地區廣大、工部局組織之龐大點觀之、其接管手續、有諸種困難、由於國民政府參戰、盟邦意大利亦聲明租界返還（天津一處）以後又有此次之法國再度租界（天津、漢口、上海）返還聲明、是以中國管租界、於茲已差不多回收之目的矣、

不平等條約撤回運動

於過去中國之所謂不平等條約、大要有如左三點、

一、關稅協定

二、租界及租借地之設定

三、領事裁判權之設立

關於第一之關稅問題、民國十八年十一月、已由中國自主恢回、此項姑置不論、第二、第三之不平等條約依然存留、租界乃中國領土內之『外國領土』、所謂『領事裁判權』、乃中國裁判權之向中國領土內伸張、故以國民政府參戰爲契機、日本聲明放棄租界及領事裁判權、實爲中國史上劃一新紀元、從來在中國、占有租界之國、爲英美、蘇聯佛法比、注意日諸國有領事裁判權者英美以外達十八個國之多、關於領事裁判權之撤廢、遠自清朝末期、已有四十年間之努力、而撤廢者、已如前述、從民國八年、中德、中奧、自第一次歐洲戰爭之結果乃克實行、繼向比利時、意大利、丹麥、葡萄牙、西班牙之五國、於民國十七年放棄、墨西哥同樣於十八年放棄、中國之治外法權回收運動極早、一九〇二年之中英條約、及一九〇三年之中日中美條約中、已述其希望、華府會議以後、各國開始調查中國司法狀況、民國十五年一月於北京、舉開國際法權會議、日華兩國以外、英、美、法、意等十二個國代表出席、亘九個月間前後開二十一回會議、同時視察調查各地之法院、及監獄、是年於上海共同租界、有臨時法院之設立、至民國十九年、始由國民政府回收、而設特區法院、及高等法院分院、回顧重光駐華大使、在民國十五年北京國際法權會議之當時、以首席秘書而列席該會議、當前此之簽訂大使之感慨無量想像可知云、

遣印美軍發表 日襲阿薩密州

【伊斯坦堡電】新德里電訊、印度派遣美軍司令部、二十五日發表、二五日清晨、日本航空部隊、爆炸阿薩密州的美軍基地、

馬來復興日新月異

官民一致克服各種困難 砂田顧問視察馬來之驚異談話

【昭南特電】馬來、蘇門答臘方面軍政顧問砂田重政氏、前曾視察馬來各地之政治、經濟諸事情、二十六日於昭南談話如左、

余於昨年四月、曾巡視馬來與現在相比較、誠感慨無量、尤以中部馬來、今者雖一村一鎮亦有非常之生氣、一切皆已復興、當此復興事業之遂行、官民之努力、誠非等閒、例如克服言語之不自由、風俗習慣之不同、其他多種困難、實令人感銘、然馬來正如東條首相於議會時所言明者、永遠爲帝國所把握、今後作南方圈之一大中樞、須作完璧永久的施設、因此要望官民之更進一步努力、最近於昭南有興南奉公會之誕生、在馬來各州、亦各有支部之結成、結集在馬來日本人之總力貢獻軍政之遂行實可比擬內地之大政翼贊會、然我等今日應留意者、乃在南方從事不可圈入形式、最近由內地遍派遣多數之官吏、由此等官吏、需着各般之施策、於經濟的方面、亦行計畫統制、此絕對必須謂以官更所有本色、計畫統制、馬來人會謂爲類歸、然此次之視察、得視講戈里市繼關州之現地人訓練所、頗爲可觀、又在麻六甲、適値金曜日、多數訓練生赴回教寺院禮拜、所見者僅一部之生徒耳、倘我等能切實努力、指導相宜、馬來人之更生、絕對可能云、

老羅臥病

【里斯本電】據華盛頓來電稱、美大總統秘書哈契特、廿五日發表、羅斯福大總統因患輕微腸疾、於白宮休養三日云、

參議府通過各案

第五次參議府通過事項如次、（二十五日）

一、鐵道警護隊官吏服制中改正案、

二、遺失物法中改正之案、

三、關於康德三年勅令、設立第六十八號法院、及設立管轄區域並地區變更案中改正案、

四、國務院各部官制中改正案、

五、大公使館職員定員分中改正案、

六、領事館職員定員分中改正案、

艦隊司令長官 視察西營赤坎

【寸金橋電】與法國廣州灣租借地州長官德梅克、正式會見終了之華南方面陸海軍最高指揮官華南艦隊司令長官、二十五日午後二時半、由臺傑隨從下、在西營上陸、乘自動車視察西營市並赤坎市、於寸金橋雷州會館少憩時、然後歸還再者對德梅長官之訪問日本側由陸軍○○參謀、海軍○○參謀、二十五日正午、赴州長官官邸、向德梅克長官、致訪問答禮、

疾風迅雷橫捲蘇北

克擧國府軍及民衆協力實績

【南京】自十三日於蘇北平野展開之此次皇蘇戰區作戰、卻疾風捲枯葉、皇軍之快速進擊、並由參戰國府軍之協力、書量發揮日華一體之協同作戰成果、攻略敵據點、今者仍繼續果敢之討伐作戰中、當此次作戰以宣撫班員而行從軍、茲已歸還基地之大野從軍報道部員、談戰況之實相如下、

余在中國戰線、從軍三年矣、然無此次作戰之痛快、綏敵八十九軍並新四軍之興軍愛、完全被遮斷、周圍殆爲和平地區所封閉、是以民衆皆洞悉和平地區之實狀、在作戰間、始終與日本軍協力、八十九軍、新四軍之民衆工作、極爲苛酷、是以人心完全離叛、試舉一証如左、在該地區、有新四軍與八十九軍、共同發行之特殊紙幣、向住民苛徵軍米、地區內民衆、皆認爲有彼等在壞滅之惧、民衆生活斷難安樂、故情勢頗有變化、緣而誠意對皇軍協力、使軍之行動、有絕大進展、在此附近、係河川沼澤地帶、行動頗爲不便、住民誠肯爲皇軍作道路之嚮導、尚有導皇軍生捕敗殘兵之部落民、民衆爲何痛恨彼等之苛斂誅求、我等想像可知、主要都市、完全成要塞化、新四軍之徹底焦土戰術、彼等遁走時、幾乎一物不留、即道路橋梁、亦徹底破壞、皇寧完全化爲廢墟、因彼等之非人道的幹法、乃陷該地區於委縮之大原因、敵第八十九軍與新四軍、依然相剋、地盤之相爭、勢甚猛烈、如兩軍之輾壞、竟相對時、由此可概見彼等之互相傾軋、該方面戰爭終了時、即結成治安維持會、由住民之積極的協力、着着進行戰後之建設、在此次之作戰應特別提出者、乃國府以精強之○○軍參加、異常活躍、○○軍乃民國二十九年以黃衛軍而行成立、與漢口方面之百二十八師歷次交戰、軍紀軍規攻擊精神、皆令皇軍讚頌不置、又此部隊、幹部以下雖一兵卒、亦爲民衆着想、自重自覺、是以民衆非常信賴、此殆亦能使住民協力之一大原因也、

竹林灣展開殲滅戰

【鄂北○○前線二十六日電】於二十五日進迫汚陽南方敵要衝峯口之勇猛日軍、○○部隊、急追不堪猛擊而行敗逃之敗敵、追至竹林灣西南地區、一方更與南下猛進中之部隊協力、返擊敵軍、展開一大殲滅戰、悉對其殲滅、其後判明戰果如下、敵遺屍一千二百、輕機十五、小槍六百其他鹵獲兵器多數、

股票行市 新場

奉天滿取

銘柄	開盤	收盤	大價	小價
滿取	四三〇	四三〇	—	—
新東	八五九	八五三	—	—
鐘紡	一三八〇	一三八〇	—	—
新鐘	七五三	七五〇	—	—
滿業	六八四	六八三	—	—
同新	一八九	—	—	—
滿鐵	七四九	七四九	—	—
同新	五二一	五九〇	—	—
營口紡	四四三	四四四	—	—
煙草	一〇一〇	一〇〇八	—	—
滿東煙	七〇八	—	—	—
滿煙	—	八〇一	—	—
電業	一二七	五九一	—	—
同新	三八	三八	—	—
興銀	三六八	三六八	—	—
新商銀	三三三	三三四	—	—
新船	七九八	七九七	—	—
五品	二九九	二九九	—	—
陵鋼材	四七四	四七四	—	—
南礦新	三三三	三三三	—	—
大興	三四	三四	—	—
木材	一二九	一二九	—	—
電氣	一五四	一五四	—	—
同乙	五二一	五二一	—	—
同新	二三	二三	—	—
朝取新	—	—	—	—
特產工	八〇七	八〇七	—	—
滿土地	五五	五五	—	—
新撫鑛	二九〇	二九〇	—	—
滿蒙毛	七四〇	七四〇	—	—
同新	三四〇	三四〇	—	—
大機	七四	七四	—	—
同新	五五	五四〇	—	—
滿工	三六八	三六〇	—	—
滿化	四〇一	四〇一	—	—
土木	一五	一五	—	—
東拓	—	六四一	—	—
滿瓦	—	六四〇	—	—

安東市況

銘柄	開盤	收盤	大價	小價
滿取	四三	四一七	—	—
滿業	六三三	六三三	—	—
新東	八六八	八六六	—	—
朝取新	—	—	—	—
新鐘	—	七六六	—	—
滿鐵	—	七四八	—	—
電業	—	五九〇	—	—
同新	二七	二七	—	—
興新	三六八	三六八	—	—
營口紡	—	四五五	—	—
特產工	八〇七	八〇七	—	—
煙草	一〇一〇	一〇一〇	—	—
滿東煙	七〇四	七〇四	—	—
滿煙	—	九〇一	—	—

哈爾濱市況

銘柄	開盤	收盤	大價	小價
滿取	四六八	四三三	—	—
新東	八五三	八五四	—	—
新鐘	—	七一	—	—
滿業	—	六三二	—	—
滿鐵	—	七四八	—	—
電業	—	—	—	—
同新	二七	二七	—	—
興銀	三六九	三六八	—	—
大興新	—	三四	—	—

大連市況

銘柄	開盤	收盤	大價	小價
五品當	三〇〇	三〇一	—	—
五品先	三〇五	三〇五	—	—
五品	二九九	二九九	—	—
滿取	四三八	—	—	—
大新	四四五	四四八	—	—
新東	八六八	八六六	—	—
鐘紡	一三八	一三八〇	—	—
新鐘	七五三	七五〇	—	—
郵船	九三五	—	—	—
同新	八〇四	七九八	—	—
商船	八五〇	—	—	—

東京短期

銘柄	開盤	收盤	大價	小價
新東	八〇二	八〇三	八〇〇	八〇一
郵新	七九六	七九六	七九八	七九五
重工	九七七	九七四	九八八	九六六
鐘紡	三七八	—	三七六	—
新鐘	七六〇	七六八	七六三	七七六
帝人新	七七一	七六八	七七九	七六六
日立	九四四	九四一	九四五	九三九
大新	四四四	四四九	四四四	四四九
鋼管	六六五	六六四	六六六	六六三
日石	七五三	七四九	七五三	七四七
滿鐵	七四六	七四五	七四五	—
郵船	九三五	九三九	九三四	—
電業	六六四	六六三	六六三	—
帝人新	七二一	—	—	—
日石	八六六	—	—	—
鋼管	六六五	—	—	—
日立	九五一	—	—	—
業滿	六六四	—	—	—
滿鐵	七四〇	—	—	—
同新	五一〇	七四	—	—
大機	五四	五二一	—	—
同新	六六九	—	—	—
電業	六四七	—	—	—
瓦斯	六六五	—	—	—
滿化	六六五	—	—	—
土木	一四	—	—	—

（收盤時間十時五十五分）

國債 廿七日

國債名 每票面百圓		包括經過利息
第一次四厘公	九八、〇〇	九四、〇八
第二次〃	九七、七五	九八、八五
第三次〃	九七、七五	九八、四八
第五次〃	九七、五〇	九八、〇八
第六次〃	九七、一〇	九七、五〇
第九次〃	九六、七五	九六、九六
第十次〃	九六、六〇	九六、九六
第十一次〃	九六、四五	九八、八二
第十二次〃	九六、四五	九八、九八
第十三次〃	九六、四五	九七、一七
第十四次〃	九六、四五	九七、一五
第十五次〃	九六、四五	九七、二〇
第十六次〃	九六、一五	九七、一五
第十七次〃	九六、一五	九七、五一
第十八次〃	九六、一五	九七、五一
第十九次〃	九六、一五	九七、五一
第二十次〃	九六、一五	九六、九〇
第廿一次〃	九六、八三	九六、四四
第廿二次〃	九六、〇〇	九六、五三
第一回富國債券	賣四、八五 買四、七五	
第二回富國債券	賣五、〇〇 買四、九〇	

歡迎主顧 大連 裕和旅館 優待團体 東鄉町十五番地・電二三八九一

春雛 三昌記孵化場 分場 公

募集 人工孵化技術第四期研究員 第一期通信研究員 備有詳章要郵票六分

印刷切紙機 興盛實業公司 電話二一一一二三〇六番

秋皮釘機器 奉天市皇姑區大寶街二段一九八號 電話⑵五二一四番

郭氏醫院 奉天城內鐘樓南 電話四三九三一番 產婦人科 小兒科 晝夜接產 負責戒煙 院長女醫學士 郭李松林

寰球著名之强壯劑 藥補乇柳 NEOTONE

强利比兒 這樣神速的治療劑 底確是優秀無比！ 一旦淋病加身、倘或因循不治、最易釀成惡化險症、造成終身遺憾、幸而患者諸君、捨棄向來的姑息平凡療法、採用本品—强利比兒只由內服數日、殺滅淋菌易如反掌 本品係以鋍蓮氨苯磺醯胺製劑與其他有効藥料精煉而成的最新化學藥在最短期內止疼止膿、根本治癒、遠勝他品、一試便知！ 主治功能 ○急性淋症 ○慢性淋症 ○副睾丸炎 ○攝護腺炎 ○扁桃腺炎 ○中耳炎 各大藥房皆有代售 發行處 竹村製劑所

內服藥 伯爾子丸 ●包裝十二日量 三十五日量 七十五日量 各大藥房出售 總行 東京 鈴木日本製藥社

祛梅聖劑 不需注射立顯効果 梅毒之危險，寧在經過感染初期後，進入所謂潛伏期時非常危險。因爲毒菌，却在身體內部，破壞蝕腐內臟各器官及骨膜和腦髓，如此漸自強大其勢力，遂久將身體弄成廢人，甚者不免夭亡，不然將毒染至妻子害及子孫，想來實有戰慄之感。以是速施治療務必徹底斷根。 伯爾子丸，係最進步的祛梅淨血劑，因以內服一法既無如注射之繁雜或某種禁忌，却將毒菌徹底殺盡，而與大小便一同排泄，同時又以獨自作用，將胃腸—內臟器官根本賦活，以強全身新陳代謝機能，又將血液淨爲新鮮旺盛循環，故可在安全中斷除一切梅毒。

肺癆營養劑 哈利巴 肺癆患者，最怕營養不良，因能使抵抗力立即減退，毒菌從血液循環擴大，危險萬分，日常宜多攝取豐富的營養品，再佐以維他命AD劑增强全身各部細胞組織，提高抗病力如此就可保無患 本品裏有糖衣毫無腥氣，量少效大不特營養肺癆確具偉效且對於防癆强身無上聖品 功能 抵抗傳染 鞏固肺臟 强身健骨 奉天・哈爾濱・新京 田邊藥品株式會社 HV351

世界婦女生活統計

據專家的調查。世界各國婦女的各項統計如下。

各國婦女與男子比例

日本。每有男子一百人。便有婦女九十九人。

德國。每有男子一百人。便有婦女一〇八人。

意大利。每有男子一百人。便有婦女一〇五人。

英國。每有男子一百人。便有婦女一〇九人。

法國。每有男子一百人。便有婦女一〇七人。

美國與加拿大。每有男子百人。則有婦女九十八人。

瑞典。每有男子一百人則有婦女一〇二人

保加利亞。每有男子百人便有婦女一百人

匈牙利。每有男子一百人則有婦女一百〇六人

阿根廷。每有男子一百人便有婦女八十七人。

[illegible]。每有男子百人。便有婦女七十四人。

各國婦女結婚和離婚

(1) 結婚

國別	平均每年結婚次數
英國	三十五萬次
法國	二十八萬次
美國	一百八十萬次
德國	六十萬次
日本	五十五萬次

(2) 離婚

離婚記錄仍為美國所保持。統計美國的婦女在八個月婚婦中。便有一個人離過婚。此外在英國八十人中便有一人。離過婚在法國每三十人中便有一人。

德國二百人中有一人

日本則在一千三百人中纔有一人。

△各國婦女看電影及觀劇

普通的英國婦女每隔三星期看電影一次。每隔三個月看一次戲劇。

美國婦女平均每星期看電影一次。每二星期看一次戲劇。

法國婦女平均每月看電影一次。每隔二個月觀劇一次。

德國婦女平均每二個月看電影一次。每六星期觀劇一次。

日本婦女平均每月看一次電影。每月觀劇一次。

滿語混用方言誌 (36)

▲哈塔 俗對某人辦事。久不見效。或無消息。必曰。大約必是哈塔了。或曰。他一辦事必得哈湯。意即其人辦事者一辦必糟也。滿語。哈塔。鐵也。憎惡也。

▲薩涸密 一般婦人。憎惡頑皮子女。每罵之為你是薩其密的東西。意即挨刀聽稱也。滿語。薩其密。乃實鬮也。原語為薩其慕穆畢。漢語。薩其密。乃實鬮也。

▲淑勒 俗對他人小兒之英爽者。皆譽之為蘇拉孩子。例如。這士滸的而上。眞眞蘇拉得很。意即才現於貌。表裏如一也。滿語。蘇拉。聰明也。原語為淑勒。與蘇拉音同。

芳‧東海的梅花

‧開在奈良五月川溪谷一帶‧

煤窟火災 五十餘年

美國的俄亥俄州赫金巴萊煤礦。自從五十八年以前。便發生了猖獗的大火。直到現在這個煤礦的火災。依然很利害。所以當局也被這種火災所苦惱着。其所燒去的煤。據一般評價已達二億八千噸左右了。這是多麼龐大的數字啊。當地的關係者也是以最大的努力來企圖將這烈火撲滅。但是火力毫無降低之勢。因其太熾。當地的人。任何事情也不能作。

談武家坡 (續) (何長際)

夫妻相認後。討封時。平貴唱『非是孤王不把你封。有個緣故在其中。西涼國有個代…』且接念『代甚麼好東西來了』。平貴接唱『西涼國有個女代戰。他保孤王坐長安』但此時。他並未曾坐長安。而只此四語。前為中東轍。後為言前轍。其故不許以上拉雜之言不過個人偏見而已。總之。不愧一齣懲惡賞善之教育名劇。在斯京劇淘汰局下。如能得梨園人士更進一步探造。實京劇命運之幸也。(書於鞍山)

淘氣先生識字記 25

儒丐

三、開始教學

「先生！您方才不是說還有一個什麼虎嗎？他是什麼樣呢？也是一種車嗎。還是真的老虎呢？」淘氣問。

「哦！小朋友。若不是你提我倒把他忘了。你們記性真好！我方才說 市虎以外還有一種『虎而冠者』這是一個熟語。也就是惡人的一個代名詞。你們小孩子。當然不大明白。也不容易把它念出來。它不是車。更不是虎乃是跟我們一樣的人！」

淘氣歪毛一聽。如坐五里霧中迷糊了。可是他們的求知慾不容許他們這樣糊塗下去。必得問個水落石出。本來這四個字…虎而冠者…明明有個虎字。又說不是虎是人。怎麼『市虎』又是汽車呢？他們兩人彼此相覷。腦潰是生懷疑。到底仍由淘氣質問。

「先生！虎能變人嗎？前面那個市虎。我們明白了是車。得躲它遠遠的。老虎變的人可怎麼辦呢？」

這樣的小孩子。竟有如此辯才。許先生太喜歡了。於是給他們講解說。

「小朋友！關於這樣的名詞。你們把書念多了。自己就會明白。現在我再給你們講。即如這一句虎而冠者。虎是老虎。冠是帽子。而者兩字是虛字。(許先生隨即給他們寫在黑板上)。虎而冠者。說白話。就是戴着帽子的老虎。小朋友！你們自想一想。那一國的老虎會戴帽子呢。他們根本沒有帽子。帽子是人戴的。所以穿着人的衣服。戴着人的帽子的人。當然所作所為都是人事。可是人們因為教育不齊。習染互異。天性有善有惡。交友有賢有愚。再加上父母祖先的遺傳有好血。有壞血。人格可就太不一樣了。虎而冠者。是一句比方話。譬如一個人。雖然戴着很好的帽子。穿着很闊的衣裳。可是他的心性行為。跟老虎差不多。專門欺壓貧弱。倚勢胡為。霸佔人之妻女。強奪人之田宅。甚至勾通不良官吏。魚肉鄉民者。都可以拿這四個字來形容他們。好象說。這樣的人。就是戴着帽子的老虎。你說可怕不可怕？他們的害處。比真的老虎大多了。你們想。可怎麼好！」

淘氣歪毛見說。小臉蛋兒都有些青白了。象是動了感情。歪毛的小歪毛兒翹頭頂似的。直要往起立。小亮眼睛。也直看他們的槍。最後他忍不住。

「先生！我們應當拿槍去打他。把他們的帽子！」

「我沒說嗎？打死一個兩個的。又有什麼用處呢？」許先生似乎很難過。

華美富麗 馬來人婚禮的隆重

‧共榮圈珍事記‧

無論那一個民族。他們的結婚儀式和習俗。無不含有極深的興趣。馬來人的結婚。當然也是不能例外的了。馬來的總人口七千萬中。因為有五千萬以上是回教徒。所以也能很充分的想像出他們的結婚風俗有地。從古昔傳下來的習俗很多。例同教了。同時。其中還有他們特有的。他們的結婚分有樣式和祭式二種。

首先的儀式是以嚴肅的宗教由近親者施行。式典由司會者開始朗讀『神啊。給與他二人如土如水的結合吧』。其次由新娘的保護者讚新娘獻給新郎的神父。或高際貴新郎贈給的結納錢的錢數。此祭文乃以阿拉比亞語所書。

此儀式終了時。結婚的祭式繼續一星期。前三日間為『賀娜塗』祭。新娘在自己家由女友們要求向手指腳指上塗賀娜(擠質紅顏色)。然後接受這些友人們贈給的各種祝物。第一日賀娜塗的晚上叫做卑內。冷利客人不很多。第二日晚上叫做卑內。伯散爾。新郎新娘都接待客人。由很多的友人們要求向手指與指上塗賀娜。在這兩晚上都施行很熱鬧的祝宴會和跳舞。這樣熱鬧祭式到第三日晚上達最高潮。就到更深夜靜還在飲宴着跳舞。

第四日是這一星期內最重要的日子。舉行新郎一行遊行和新郎新娘上座式。先在第四日剛亮天時。在新娘的額際剃下前髮。這時開始奏樂。然後新娘穿上金刺繡的衣裳。在頭髮上裝飾些紗或紙造的花。耳上帶着象徵着的魔女的圓耳環。手腕上亦帶着雕刻着龍的手鐲。其他將所有的寶石類裝飾在指或頸上。一方面新郎因為在這夜遊行。所以也穿着美好的服裝。他的穿着好像是武裝的王公。金色絢爛的裝飾。頭上纏着頭巾。夕刻時。新郎一行開始。向新娘家遊行。遊行在將一出發時。沿道人聲呐喊並燃放爆竹。新郎按情形和身分的如何或坐汽車馬車或坐洋車狗拉車及騎馬。騎象等等不一。遊行快到新娘的家。沿道的吵嚷雜沓高。赶到了新娘門前的時候。則喧吵可以說是達到極點。進了新娘家的新郎直接領到新娘處。然後二人併坐正座。那時的新郎新娘必須一面切小指指。一面互相感立或蹲。反復數次。二人始一同歸正座。這個動作必須在二人都能同時坐下為止。不然則繼續次是復反幾無一定的。其次就是二人沒所謂互相恩愛的書。但拉州還有在二人前置一盆來客們順序投入銀貨的風習。在這時來客們對二人眞是像見王公和女王后一樣。在前面出入時恭恭敬敬行最敬禮。新郎新娘兩人互相交換口中所含着的米以象徵他們新的關係。這個正座式完了時。許可新娘離開新郎歸其母親處。

第七日舉行湯浴式。這日在七階的臺上做為湯殿。以待新婚者。他們入此湯殿是一邊拷着一個手帕的兩端或一邊互交小指指行入。然後在椅子上將腰掛在香蕉幹上在這是須解開新娘的頭髮用來摻汁及米粉等傾注二人頭上也有的地方在此式典的開始。拿繩子束縛新郎和新娘的頸項。等把繩子切斷時才能閉會的習慣。在這七日間新郎新娘二人不過是名目的夫婦。新郎和新娘正式在一起。最早是在第四日或一星期。按情形就是在兩星期後也決不算稀奇。

以上的結婚風俗中。賀娜塗是回教國大部分所施行的還有剃落前髮。是古來新郎對自己的妻子剃落前髮以表示他的愛。這是馬來古來的傳說。新郎武裝遊行或婚約金提供等傳說 是過去略奪結婚的變像。

滿語沙存 醫治

烏勒歌法衣他穆畢 (剪紙人)

西勒恩法衣他穆畢 (剪命案)

和做沙安達哈補穆畢 (送紙)

陀昂西穆畢 (念誦)

伊勒哈哩郎卜穆畢 (剪紙)

擦穆畢 (祝贊)

扶德奈穆畢 (跳神送祟)

巴納遮持卜穆畢 (安宅)

佛岳法衣塔穆畢 (圓光)

扶勒基穆畢 (贖格思處)

枯枯勒穆畢 (剖活牲胸臟)

民俗偶談 漢人養女與童養媳 (中)

一種民俗與法律合作的形成

宋律同於唐。元刑法制。戶婚門曰。

諸乞養過房男女者聽。轉賣為奴婢者禁止。

明清律例犯姦門。買良為娼條曰

凡娼優樂人。買良人子女為娼優。或乞養為子女者杖一百。

以上元律只規定收養不得過房良民。明清只禁娼優之乞養良人為子女。均片面之規定。在理論上。仍應取相互禁止之解釋。蓋元明清律。均有良賤為婚之限制。凡是以發生親屬關係者。無論親子或夫婦。均須以身分相等為要件。此皆日法律之精神觀念。而乞養亦足以使無親屬關係者。發生親屬關係。故亦在禁例也。此外明清例有不得收留迷失子女之規定。此與迷乞者可比有別。蓋三歲以下為遺棄。四歲則以迷失論矣。

(三)乞養之方式 關於乞養之方式。歷代法律。並無明文。東川鴻治謂。中國異姓之養男及養女。概由買賣。然此不過民間之慣習。法制上固禁止子女之買賣也。(見前氏作書) 其實漢民習慣。重男輕女。養子多由買賣而論。十九有買賣情事。養女之論。有出於獻與女子之情者。自可平等相論。無論如何方式。皆以實於無還贖之讓與為前提。

(四)養女在養家之地位 養女之在養家。其地位與親女有無差異。歷代法律。無明文。只宋律。戶婚門。死商財物條曰…

戶部奏議。諸在許女欲擬死財物。出嫁女及養女。否則不在給與之限。(附入)

談浴池 (廿二) 仙女與傳說

‧小天‧

布勒胡里池。在長白山東麓。距山頂天池有三十五籽之遙。池形如細腰葫蘆。積翠山腰。周約一里餘。其南為布勒湖里山。其北為弱流水之河源。流向安圖縣境內布勒胡里山。俗稱紅土山。故俗又稱布勒胡里池為紅水池。此池之水雖與其他溫泉不同。無顯著溫度。然亦存硫磺性質。足以療疾浴身。故自古以來。即傳有仙女浴此。因祀仙女母子為滿洲愛新覺羅氏祖先。臺此池之聖潔。殆尤高出乎天池之上也。

‧實錄的記載‧

滿洲實錄為清代太祖以前之貴重律國文獻。其第一卷記滿洲源流曰。『滿洲原起於長白山 之東北布 庫哩山下一泊名布勒胡里。初天降三仙女。浴於泊。長名恩古倫。次名正古倫。三名佛古倫。浴畢。岸上有神鵲銜一朱果。置佛庫倫衣上。色甚鮮妍。佛庫倫愛之。不忍釋手。遂銜口中。甫著衣。其果入腹。即感而成孕。…後生一男。…與一舟。順水去。…三姓人息爭。共奉為主。…其國定號滿洲。乃其始祖也』

‧礦泉極優秀‧

上述故事。所謂仙女浴於布勒胡里泊中。由於天惠長白山以靈泉秀水。乃可證明浴在滿洲民族先遠。極為重要且長白山上本有溫泉甚多。除天池巨瀑。水溫已低外。若天池北口天豁峰下之北山溫泉。大池西南硼子河畔之湯上溫泉。天池東南七星湖畔之無名溫泉。均為自然流出之優秀礦泉。冬季以外。皆可入浴。故滿洲古代民族不必詳僅有仙女浴於布勒胡里池中。他處溫泉。早為祖先利用。亦意中事耳。

美軍各戰線人物 寫照 經歷如此而已 (下)

‧景衡‧

冰島的飽恩斯齊爾

駐冰島美軍部隊是在遠離美國的派遣部隊中的最不幸者。

飽恩斯齊爾少將是駐冰島的指揮官。一九四一年九月中旬率美軍部隊到達冰島。他最初與英國軍隊分擔地區。可是只到最近全部合軍隊的總指揮權。委於飽恩斯齊爾之手。

他對於這艱難意外的打擊。還得盡力於防衛。所以英海軍。美海兵。團英陸軍。美陸軍。英空軍和與戰爭無關聯的諸藏人。冷淡的冰島當局等等要進行的調和措施。必需調和是百貨實人『辦公桌上不能領導』還是適應於事務的法則。所以他早睡早起在每朝六時十分就起床很嚴格的執行一日中之職務。

飽恩斯齊爾是個面孔清瘦的體嚴疲的人物。有堅硬灰色的頭髮。像冰似的寒冷的眼睛。他是在軍隊空氣中生長起來的男子。他的祖父是一八四五年魏斯得飽印第卒業生。父親是一八七六年度魏斯得飽印第卒業生。並且他也是到處都有名的一九〇八年度卒業生中的第一人。飽恩斯齊爾是該校卒業生同學的魏斯特德飽印的兒子也是有名的時是歐克斯當德飽賢學金的受領者。現在也隨着他的父親當騎兵大尉的職務。

阿拉斯加巴克拿

阿拉斯加的陸軍地約佔美本土的五分之一。其沿岸線比美國還長。是美本土中最接近日本的地方。表示阿拉斯加的代表花名是「不忘草」。

阿拉斯加因住有防衛隊的關係。去年在阿拉斯加地方一時便起了住宅缺乏的難題。因而駐屯部隊中之將校軍中時有乘軍務之餘暇為家屋之建築者都是他指揮監督。

他是飽斯得飽印第一九〇八年組成之有名的一人。威爾遜內閣當時。巴克拿為白璧將軍的次席的陸軍武官在職務中。曾試短距飛行旅行。他是優秀的步兵科的人物。專門戰車。他又是美陸軍有數的學術教官。九年前他在陸軍士官學校以士官候補生部隊的指揮官資格。施行魏斯得飽印德的教練。二年前美陸軍當局探求出阿拉斯加防衛司令官。須要於用兵作戰之手腕。且關心於空軍者之步兵將官。故應此要求而出現的也就是陸軍少將巴克拿。不過這次是實際不是練習。也不是玩耍。所以是步步敗戰。於是他的消失大牢。(完)

澳洲趣話 不懂與「剛哥盧」

澳洲因與其他大陸隔絕已久。故所產的動物。均與其他大陸所不得見的奇妙動物。「剛哥盧」就是其中之一。這個字的原來所以叫做剛哥盧是有一段「傳說」的小史的奇趣。據說最初發現澳洲大陸的荷蘭人。看見這種不可思議的動物。便向當地人探問這是什麼動物。那土人當然不懂荷蘭語。所以不知所云。順口就說出土語剛哥盧。表示不懂的意思那個荷蘭人以為就是這動物的名稱而把它記上。發表于世。流傳下來。到今還沿用着「剛哥盧」的名稱。

國際劇場 EKITO

再接再厲 新片貢獻 二月二十三日 二十四日 二十五日 二十六日 二十七日 二十八日 三月一日

國華公司 大偉空前 極品哀情巨片！

上集 金粉世家 周曼華主演

加演滿洲新聞 優待券日本有效 本院電車交通便利 設有汽車停車場

在大東亞戰下我們向完遂途上邁進

下期 又是新片 滿映古裝神話佳片 最新傑作 娘娘廟 張靜主演

光陸 CAPITOL THEATRE 城內中街路南 電(四)三六三三

映期 二十四日至三月二日 加映 滿二二七報

新華公司風流浪漫香豔巨片 蕩婦 顧蘭君 黃河 主演

下期 孔雀東南飛

奉天市電車路 電(二)三七一九

二十四日至三月二日止 時報 二〇七報

光華影業公司出品 時裝風流巨片 蕩婦 顧蘭君主演

下期 娘娘廟

天樂 城內市東胡同 電(四)二一八二

二十三日 二十四日 二十五日 二十六日 二十七日 二十八日

國華公司 偉大空前 極品哀情巨片 上集 金粉世家 周曼華主演

下期 滿映古裝神話佳片 最新傑作 娘娘廟 張靜主演

天光電影院 大西關大街 電(二)三七二八

今天最大貢獻 上海新片 香豔哀感巨片 地老天荒 白虹 周璇 主演

二日演 孔雀東南飛

雲閣 北市場 電(二)五三五九

今天最大貢獻 上海新片 香豔哀感巨片 地老天荒 白虹 周璇 主演

二日演 孔雀東南飛

光明電影院 勸業商場內 電(四)二一五八

廿五日 廿六日 廿七日 廿八日

特選上海佳片 黑夜魅影 主演

下期 注意佳片

金城電影院 大西關大街五斗居

廿五日 廿六日 廿七日 廿八日

藝華公司偉大巨片 黑天堂 主演 本期附送下期半價券

下期新版 黃天霸

眼科專門 光明醫院 (九院隨意) 院長王義心 大連市西崗得勝街 電話(三)一一〇七番

刀片零售 印刷切紙機 大連市 興業實業公司 電話二二三〇

治愈眼疾良藥

敬啟者敝人王玉發有女兒王王氏家住高力屯於去年春間曾因患眼疾求醫問藥皆無效果困苦雖萬心中悶悶後經友人介紹奉天市大北城門外白塔寺德家藥店有世傳成藥保目全睛丸及浩明散藥水兩種靈藥必能治好購買藥兩盒藥水一瓶果見功效又用三瓶三盒敝人女兒之眼疾完全好了心中樂甚高亦喜極足見此藥靈驗無比名不虛傳今病已好施於我感無以為報謹登報端略表謝意並介紹有患眼疾之人請速購買以除病根早得幸福為荷保目全睛丸每盒十二付價值國幣六圓造明睛藥水每瓶一圓五角外埠函購加郵費四角款到寄藥

感謝人 陽春縣檢閱台村營盤 王玉發及女兒王王氏全拜屯

催眠術 保証成功 通信教授

學習催眠術有修養身心健補體魂卻除病痛及解決宇宙一切現象之功能知過去未來吉凶及種種奇妙不可思議之實驗又能治一切奇難病疾藥石不能治及歷醫不愈者皆收奇效學習最易不論男女老少凡能看普通報紙者皆能通信主任徐鼎銘名馳天下已成功鮑芳州精神學究所長及鮑芳州博士界大學員(通信)教授學費祇收十五圓正講義及郵費在內希購者切勿錯過良機備有報名單函索請附郵票六分即寄

大連市逢坂町一三〇番地尚誠號內寓 鮑芳州精神學研究所 駐大連市代理員 于升庭啓

奉天崇文學院續招新生

科別 商業科限優級卒業者 簿記速成科限文理通順者 報名詳見簡章附郵票六分即寄(隨到隨試) 校址奉天大南門外 備有宿舍 鐵路對引 電話(四)四三三八

奉天南市場 商埠大舞台

新到京評泰斗 特煩 陳麒麟 劉艷霞 李寶順 王素秋

廿八日 朝場 双獅圖 趕船 跑城 鋸盤釘

晚場 小賜福 春夫 入蜻廟 德孝双全 玉堂春

疲倦！

體內維他命B1如有不足、則胃腸機能遲鈍、同時食慾不振、消化不良、大便秘結、更進、則全身違和、動輒疲倦、無耐久之力、此時如欲醫治、惟有高單位維他命B1劑強力米太寶靈片 功効卓著。

包裝 100片 500片 各大藥房均售

強力米太寶靈片

4-14

老福順堂 虎骨花蛇露 虎骨熊油膏

奉天市大南街一段一九四號

腦新 頭痛聖藥 帽子牌商標

頭痛!!宜速服

腦新如遇頭腦疼痛非常難忍時、頭目眩暈神智昏迷時、或讀書過度精神疲倦時及惡醉宿酒未醒時、倘速服腦新可立見奇效、其効若響、服後三分鐘、頓覺頭目爽快神智清新、苦痛若失、有如夜月秋遊能有心曠神怡之妙、此偉績確為本劑獨具之特長且雖連續服用、對於腦神經或心臟胃腸等決無副作用、亦無影響、孕婦服用亦無害

三蝠牌止咳藥片

您現在是患着很厲害的咳嗽嗎
您現在是患着很急促的喘息嗎
請您快服此藥吧

「全國藥房均有代售」

滿洲製藥株式會社

赤玉牌葡萄酒

原質精良 味美甘醇

開拓興安沃野

本年入植計劃決定

【王爺廟】受時代之洗禮、從來爲牧畜省之興安南省、以康德十年度爲期、決定大量開拓民入植計畫、向農產開拓省做新的發足矣、現在興安南省爲次於農倉四平之農產省、其他存在牧放地帶之遺風、擁有廣大未墾地帶之草原地、農耕化問題之見解養否兩岐、現狀下有對其農產生產性格、看做預想以上之傾向、今年因受國內農產物增產的要請、從來以牧放地帶之現地充分考案之下、做爲義勇隊開拓團、本格的入植、農產開發之鑑、伸大興安沃野矣、開拓總局、興安局、滿拓等中央現地各機關間、前此關於開拓民入植計畫、遂行具體的協議、關於入植地域、入植期日、開拓民植別、原住民處理、用地買收等遂行協議、結果、決定本年度入植計畫如次、

△哈拉黑地區（興安南省西科前旗哈拉黑努圖克）二百戶、至三月中旬入植

△寶拉根化中部地區（扎賚特旗巴彥努圖克）三百戶、義勇隊開拓團、三月上旬先遣隊百名、至九月末全部入植

△寶拉根化西部地區（同右）二百戶、義勇隊開拓團、三月上旬先遣隊百名、至九月末全部入植

△一德地區（通遼縣立德堂村）三百戶、義勇隊開拓團、三月上旬先遣隊六十名、六月上旬全部入植

△保安地區（扎賚特旗）六百戶、雙榮開拓團、四百戶、春入植二百戶但關於決定本興安地帶秦地入植間題含有種種多義的解釋、尤於秦地之立地論的見解間之……

追憶大山元帥遺勳

紀念會館將竣

三月一日開館急於設備內部

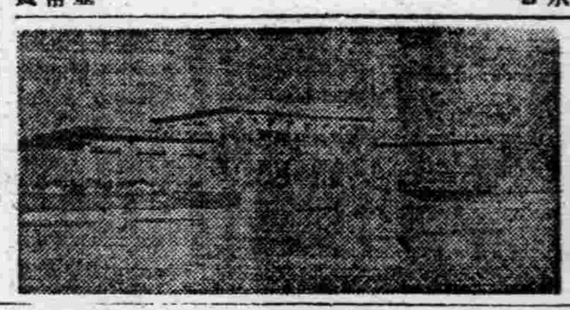

（照片、大山會館）

中央社協本年活動

充實農村勞力普及厚生運動

發揮勞働效力　設保護兒訓練

圖日滿華輸送强化

改正連絡運輸規定

刷新政治肅正綱紀

對違反者分別處分監督長官

滿洲土建公會

初次通常總會

把握國家意識

達成重大使命

谷大臣訓詞

鎭護北邊軍隊　勇躍儲書運動

藝文見學團

參觀飛行隊

勤奉幹部鍊成

在營開講習會

指導商民納稅者

小友文

小友創作品

作文

讀書之益

馮寶璐

小文藝

"春的微笑"

春天已到。天氣已暖。那可愛的春。也正在微微的笑着嗎唉！春那樣美闖。那樣自在。人間都罷它他來臨。好在工作。吃那美餐。早夕的苦辭。那春那能不微笑的看呢。

春天的太陽光。如火一般的照映着世界。寒氣已消。樹葉已生。象發低頭一樣。呀！好快的時光啊。轉眼之間又到春天了。長空飛翔的大雁。都結成了大隊。向北方飛去了。那蟄藏着多天的動物。現在也都由各處現出來了。

歌謠

小貓咪咪

奉天城南優級學校　母世增

協和進行

故事　虎不追孝子

胡仁裕

童話　點・金・術

我們崇敬的人物

意大利首相　墨索里尼閣下

寓言　"月亮"和"燈光"

「閏年」和「平年」

今年是平年？是閏年呢？

「春風高放紙鳶」

時局知識　戰・鬪・艦

睡以前的準備

老羅和老賈被踢飛空

你們想！他倆的命運結果怎樣

京城　都藥房淋藥

百發百中・永久根治・神効秘藥

罹患年久的淋病與婦人病

奉天養雞農場

增產裕民　養鷄報國

雛成雞大分讓

阿備司經片

治愈婦人病

治愈婦女月經病

陳張桂珍謹啓

奉天市　德潤堂藥局發行

SMILE　速邁兒

時代的眼劑

玉屋商店

碎末　庇濕面

最効的濕布藥

大木合名會社　大木製藥公司

317

王道樂土步伍堂堂
舉國協力完成聖戰
決戰下之建國節意義殊深

以大東亞解放導火線之滿洲事變爲轉機、滿洲國於焉誕生、茲已十一年、以『大東亞建設先驅者及表徵大東亞全域明日姿態』、國家在親邦日本强力援護下、首政治軍事經濟各般皆呈飛躍的發展、整備充實高度國防國家體制尤自大東亞戰爭勃發以後、負鎭護北邊重責、致力增强戰力增大對日協力、與日本共邁進擊滅美英制勝聖戰中、滿洲國體於大東亞戰爭勃起同時、渙發之時局詔書中帝旨、舉國家國民之總力誓協助大戰致勝、昨年迎建國十週年、進至第二建設政府策定基本國策大綱、宣明今後國家應趨之根本方針、依日滿不可分關係之本義、以大戰致勝爲最高目標、對諸施策强力推進、決意一新在此國策大綱之下輝煌帝德之下、四千三百萬國民眞成一體、整備官民協力體制刷新擴政民族協力之理想亦美麗結實且現處決戰下、着着推行諸施策、在軍事上、自大戰發會作來、北邊守護旣嚴、與奇寒酷暑相戰之日軍將士活躍感人殊深與日軍協力之滿洲國軍、隨國運之進展、其整備充實亦殊可觀、康德七年以來實施之國兵制度、不僅使軍事能力增大、且於確立國民精神上、大收成效、担當北邊鎭護重責之一翼、並對維持國內治安以完璧、發揮勢力、處時局下治安可樂復爲東亞食糧基地、重要國礦煤炭以下軍需資源更謀豐富之滿洲國、以農產物礦物資主體、於戰時緊急重要物資之對日增送、力期完全達成以來之產業開發尤以自康德四年實行之第一次產業開發五年計畫之成效、逐現下之次五年計畫、亦節節擴充、重大時局其力發揮頗多、於生產力增强戰力、益見飛躍此基礎上、目下進行之第二化、此前銑鐵之對日輸送參……

置重點於生產增强
勤勞興國運動要領已經決定

大東亞戰爭之勝利、戰力增强、生產力擴充乃先決問題、故職場上勞働生產性之昂揚、實爲急務、事業主、須率先垂範突破障碍挺身生產增强、勞務者亦昂揚勤勞興國精神、以產業戰士之自覺向職域奉公邁進、如此、始能使生產昂揚、能率增進、故滿洲勞務興國會、計畫自本年度、於全滿展開勤勞興國運動之一大國民運動、近已決定運動展開要領、與民生部、協和會一體、與關係各機關協力、以五月一日爲期、大大的實施、該要領大體如左

△勞働生產性昂揚運動

一、運動之形態『生產性昂揚運動』分全國運動與地方運動、全國運動定普遍的實踐事項、於一定期間、全國一齊展開、地方運動、則即應各地方之實狀、選定全國運動所無之實踐項目、以適當之方法實施

二、運動之目標及實施期間

全國運動爲職場規律之確立、作業環境之整備、整頓以『職場秩序確立運動』與『勤勞增產運動』分爲二、前者自五月一日至同三十一日一月間、後者自八月一日至同三十一日一月間、實行爲中心、並行能率增進運動、期生產量之增大、地方運動於協和會協力下、按業種分別實施、重點在工場、礦山及交通運輸業

（一）職場秩序確立運動强化工場、礦山及事業場勤勞組織、確立禮節規律、保持作業環境、及生產能率增進上必須之要件、尤於我國、以未訓練之滿系勞務者爲基幹在職場之規律的團體行動習慣、實爲必要、事業場、須勵行左記諸事項

1、指揮者先垂範之勵行、2、指揮者常周把握責任觀念、與部下適確之命令使其行動有律、3、作業始業時行朝禮或『作業前手式』、4、敬禮之實行、5、作業及執務上之命令嚴守、6、作業完了後機械工具之整頓、7、於一定位置吸煙、8、對七使用敬語、9、食前洗手、食時脫帽、10、作業場、工場、通路等之整頓、清掃之勵行、11、衣服之清潔、整頓、綠化勵行、12、便所掃除之勵行、13、於定場所大小便、14、教練之勵行

（二）勤勞增產運動：克服現下人的及物的資源不足、期生產力之增强、須現在人員、發揮全能力故全員須一致協力於職場奮鬪、缺勤及遲到早退之狀況及理由、須調查防止之、講求防止必要之對策、同時實施皆勤獎勵、再者與皆勤實行運動並行、並有工作能率增進運動、要而言之、順應各業種別、他域別之特殊性、在各事業體、每設定目標生產（作業）額（全體目標）各職場分別規定、以由現在起以一定比率增產爲目標

四、運動之準備並指導督勵全國運動地方運動、爲期效果的遂行、對於實施主體之各事業體指導者、並一般從業員、使之認識本運動重要性、以喚起熱意講求如左措置

1、三月及四月中、整備會員組織及會員組織（支部委員會）部會並分會（班）將其機能、全面的活用、以圖運動之强力展開

2、全國運動之月間中以政府、關係各機關首腦部、滿洲勞務興國會役職員、組織激勵班向現地派遣、從事於指導督勵

3、於各省方面、在全國運動、及地方運動之期間中、以政府各機關首腦部、省……

（一）使會員認識勞務關係職員啓蒙運動 △事業主及勞務關係職員研究會之重要性……

（二）招致國內及日本之專門家、先覺者、赴各地巡迴講演、使業體首腦部認識向上、同時進而對一般職員、勞務者、鼓吹勤勞興國精神、昂揚其熱意、七、八月於奉天、吉林、鞍山、撫順、本溪湖、新京、哈爾濱、濱江、牡丹江、錦州、通化各市舉開

（三）以業體勞務關係首腦及關係機關各必要者編成視察團、視察國內外之模範的勞務管理及產報運動、並舉開報告會

吉林市、哈爾濱市、興國會之滿系役職員出席、奉天市、吉林市（民生部次長）會、新京特別市（務司長）、牡丹江市、安東市、哈爾濱市、通化市、本溪湖市、鞍山市、撫順市、錦州市、其他都市（滿洲勞務興國會役職員）、對滿系會員、特於奉天市……

實踐陣頭指揮 本部長赴各地

已遂完本年三月以前之預定量、且農產物等課於滿洲國之戰時緊急重要物資之增産、確保於完成大東亞戰爭上有重大幫助云

以農產增產必成爲目標、而開幕之本年度縣旗市聯、結集現地農民之總意、皆行活潑協議、中央各部參事赴現地、直接指揮、三宅中央本部長、亦由三月六日起、如左記日程中、赴各現地、親自聽取農民之意向、三月六日午前十一時半、由新京發、七日出席三軒屋之日俄戰蹟紀念碑建立式、八日營口市縣視察、十一日滿原縣視察、暫行歸京、十四日自新京出發、赴哈爾濱、十六日安達縣視察、十七日與在哈各機關懇談、十九日歸京

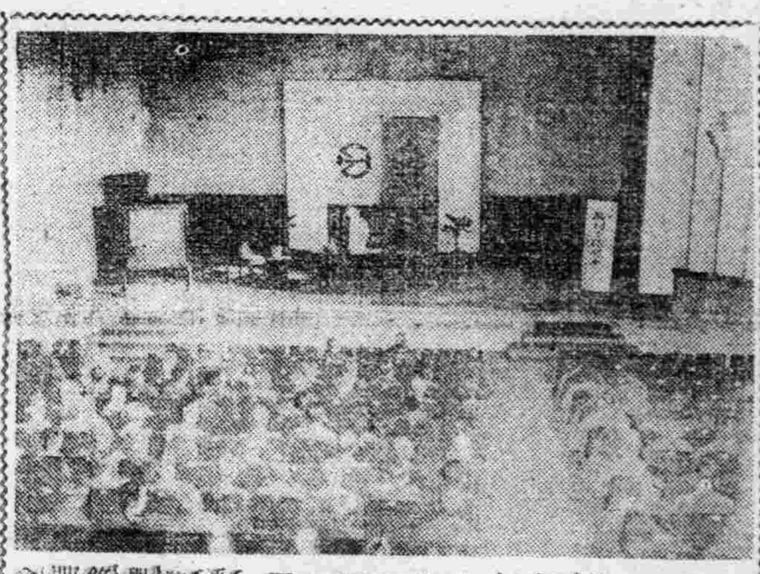

武藤弘報處長 盛大時局講習會

弘報處長武藤富男氏之時局講演會、二十七日午後四時、擧開於滿洲會大講堂……

歡迎大東亞戰下建國佳節
電波高奏奉祝曲
日滿華三國展開光華之交歡放送

張總理　東條首相　汪主席

建國十一周年、大東亞戰爭下、又欣逢意義深遠的建國節了慶祝這佳節、那天特別編制慶祝的節目、計畫由電波來表達慶祝之意以昂揚全國國民的建國精神、原來在三月一日這一天、上午七時半、就有建國大學教授岡野鑑記氏的『關於建國的意義』之講演、九點鐘的婦女家庭時間、由東京中繼長野縣富士見村小林基親氏的『滿洲拓士的生活』、九時五十五分、是國民的慶祝時間、由新京放送國民儀禮之號令、國民一齊向帝宮遙拜、奏國歌、下午零時半起、一般放送有吹奏樂團的吹奏樂『滿洲大行進曲』及其他（東京）一點鐘哈爾濱放送局放送、該放送管絃樂團的音樂歌謠和故事『呼編於第二建設』、（哈爾濱）夜六時、小國民時間、有日立助川國民學校兒童（東京）的子供唱歌隊吹奏樂和唱歌『滿洲協和行進曲』等、更於六時半、由東京中繼東京日比谷公會堂擧行建國節紀念祝典的實況、七時半實行滿日華聯交驩放送、東條首相和汪中華民國國民政府行政院長、有所親辭、張總理對此有所謝辭、分別由東京、南京、新京廣播、八時、有東京織田放送員創譯大佛次郎作的故事『兄弟之國』、大連松永和子的長曲『梅公』、並新京交響管絃樂團的管絃樂組曲『由東亞和大滿洲』、這一天、全東亞的電波之祭、終日塗抹着慶祝之一色、

第二松花江大豐滿水電發電所
隆重擧行社內發電式
由本間局長按動歷史電鈕

【吉林】自康德四年末即由水力電氣建設局銳意進行工事之第二松花江大豐滿水力發電所、以二十七日正午爲期開始社內發電、是日有中央側之本間水電建設局長、石側同總務處長、現地側之阿閑工務處長以下關係者、及當地官民多數參列、至正午、由本間局長、按歷史的電鈕、於是處女電流入豐滿神社之靈前、所生電力、或用於建設工程、送電線等諸準備、亦完全整備、四月爲大豐滿水電之完成、對產業開發等之五年計畫事業、殊堪期待、終於建設途上、克服諸困難而完成、又右發電所與鴨綠江水豐發電所、同爲第一次行正式之發電式……

育成滿洲國賢妻良母
如蘭塾發揚日本道婦

【東京】爲滿蒙盟邦滿洲國母性、而依日本婦道薰成滿洲國婦人之新娘學校、於佐賀縣武雄町之財團法人日滿育英會如蘭塾、以四月三日神武天皇祭佳節爲期、任命嘉村要氏爲（元熊本縣立阿蘇農學校長）塾長、該氏生於該縣、由於奉天滿洲土地建物株式會社社長野中忠大氏之斡旋、謂此學校爲紀元二千六百年並滿洲建國十周年之事業、於武雄町西南二十公里御船山麓一帶、以二十萬町步廣域設立者、其目的、不外以日本婦道美點傳授與滿洲婦人、以期確立新生活體制、募生資格招收滿洲中流家庭子女、或由滿洲國民優級學校卒業者、及由高女卒業程度者、修業年限爲二年、實施一般家事同時教授、裁縫手藝等婦道一切、又經營附屬農園、花壇之事、爲一切熟工作、濃厚實行勤勞作業、於不知不識中貫徹具有勤勞奉貴道德之日本婦道、尤置主眼於生活教育、右課程外歷一個年、於附近日本家庭中、實驗同居生活實踐高雅之我國家庭中具有道德、但入塾生預定每年爲六十名、第一回之本年爲三十名、已由滿洲國政府民生部斡旋下、決定推薦入塾生奉天省爲二十名、新京特別市爲十名、預定三月中赴東京

關於糧穀貯藏保管
近藤博士發表談話

由於大陸科學院並農產公社之招聘、而二十日、視察北滿東滿糧穀貯藏保管狀況、現在農業省農事試驗場之大原農業研究所長近藤萬太郎博士、二十六日抵京、農產公社於二十日午后一時三十分起於該社會議室以近藤場長爲中心、舉開關於糧穀貯藏保管之座談會、席上近藤博士詳細說明關於糧穀貯藏保管談話如下『滿洲之氣候多有恩惠於糧穀之貯藏、因乾燥期長、濕度少、此即爲好條件、現在推積如山之麻袋山類、周積依然乾燥方法爲適當、東亞食糧基地的滿洲長期貯藏保管對策之火力乾燥、密封倉庫等爲將來之問題、由而今起須加以研究』云

本溪縣聯第二日
高揚協和會精神

本溪縣聯第二日第一日『關於協保組織運營强化之件』決定本部一任『關於各市縣記早急設置之件』決議由省聯之後於廿七日午前九時開會、田中議長、宣告開會由省本部長代理松井省本部委員之講演如下『當此擊滅美英必勝之秋、強化大東亞戰爭勃發之必然性、東亞民族關於完遂聖戰之使命、協議員各位爲縣民指導之先覺者、努力會運動之伸展、協力遂行國策增產』講演終了後、關於第二部經濟事項中、第一號議案、上程要望『小賣聯盟强化之件』（久方峪、濟河分會提出）提案理由說明補足滿議協議員（牛心台分會）說明提案之理由整理不要小賣店如何、由平山副縣長發言、應全部整理縣下四百之小賣店將物資配給中樞地、將來移管於宮原長松關太郎協議員（縣小賣聯盟理事長）回答解決本案、午後零時半休憩費食云

蒙古軍旗製就

【京都】捧托蒙古邊疆鎭護之蒙古軍威秀的軍旗、須已製就、京都市上京區、堀川一條上南之西川茂平商店、由蒙古大使館之命、爲蒙古軍旗製作……於二十六日完成……

德國際記者團
與日大使會談

【柏林電】柏林國際記者協會約四十名、於日德記者協會主催之下、二十五日訪問新裝設完成之帝國大使館、大島大使會見、以日德兩國爲中心、行諸問題之懇談、席上大島大使、關於東亞新秩序建設日本之方針加以說明、對歐洲新秩序之確立、披瀝日本之見解、與以異常感銘

興滿洲的結晶

自興村巡禮

擧村邁進增產報國
協力同心勤勞奉仕
蓋平縣和尙村視察記（下）

和尙村的村行政組織、較普通村無大差別、不滿特色、在注重實增產、有許多現代化的設備、由電力化全村的大事業來看、這是別村望洋興嘆的一種吧而在各屯種植的蔬菜、已如上述、但果實一點、更佔盡了天時地利兩大要素、蓋平和尙村額果樹、是佔全縣產額十分之三、除掉了蓋平街、要屬和尙村產量最多、是天時氣候適宜、一半也是土質肥沃、每在結果收的時候、吃了剛摘下的鮮果、那甜甘芬芳的味道見大有此間樂不思蜀之感、和尙村所成爲自興村的要素、一方面由於指導有方、更一方面也是教育程度向上、除有國民優級一校、國民四校外、而屯牌長沒有一個不認識字兒的人、所以當村行政或國策傳達時、也像都市一樣、利用每月八日、及十二日之隣組常會、回覽板來傳達意見、不過協和精神、和隣保組織較都市尙有遜色、蓋局者也在努力糾成……

……由村公所供給種籽、在春耕、夏芸、和秋收多藏的時候、鄉教職員引率著學生們一体勞作……

……和尙村在增產、在生產在育成、我們承認他是現代化的一個村子了可是他們那村也有美麗的風景、和古蹟、在和尙村和樂屯有一個鳳凰山、在鳳凰山上有白衣觀、供奉白衣大士、香火鼎盛、在山下有一個七女坟、這坟大碑了長七丈、寬七丈、相傳是唐時唐王征東、薛禮文敗北時他的七個夫人一同殉難埋葬於此……

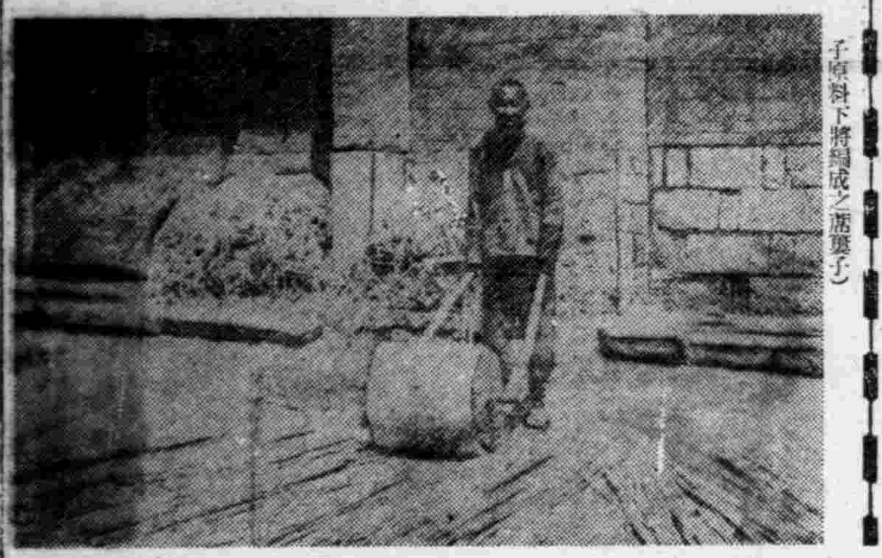

（照片上爲石簍子稭下將編成之蓆簍子）

風

在早晨的爽快空氣中、由協和會市本部廊下、流溢出滿洲國歌的美妙男女混聲音律、這音律是因了二十六日開始的建國精神作興旬間、而誕生的由協和會並青少年統監部指導齊、呼籲各學校、職域、是了普及國歌及國民訓、而由協和會目擊本諸國民總本旨、率先實行的風景、在早晨出勤後、小林事務長以下全員整列在廊下、由川崎庶務科長指揮下、合唱國歌、後一齊朗讀國民訓、這就是所謂在此旬間中、可能聽到內歡唱流的原因吧！『因爲了早晨的一番鍛鍊所以對於當日的工作完結的氣氛更因心境非常之好、所以打算在旬間後繼續實行』這是小林事務長的談話

亞斯瑪豆見
アストマトール
久保田晴光博士創製

腎病良友 衛生參膏 出現矣
是治遺精病的良劑 是腎虛陽萎的特效藥
古今靑籍治遺精之方不下數百而附方服用效等於零每使病者無處求藥之痛敝店漢醫李春芝君對於腎病肺病均護異傳其治療之神奇功效之簡捷頗博好譽茲爲救濟腎病患者起見發明秘藏良方衛生參膏製成問世關於腎病遺精不問有夢無夢均有藥到病除之效每盒定價國幣拾元一打十二盒國幣壹百元印有說明書函索附郵二十分立即奉呈
總經理 發店奉天市小北街 永積堂藥店 電話四—四四九四番

同慶更生
奉天市大東門裡北叢行胡同濟世藥房樂宅成藥應驗懇辭

肺病吐血急効藥
趙氏肺病咳嗽藥 此藥行銷全滿五十餘年 專治男女各類肺病久咳 虛痨大口吐血痰中帶血……
奉天大西關 精業堂藥房

日滿高等旅館
大連
東亞大旅社
和洋客室・團体歡迎
中西食堂・浴室完善
大連市淡路町三番地
電話 總務室 代表 ㊂一八三一二 一五六八四
電略 タイレン トウアホテル

保護肌膚
值此冷風侵襲肌膚最易粗糙季節務請用本品保護肌膚可以造成細膩之青春美肌
洗臉後入浴後用。預防肌膚粗糙用
補給肌膚營養
請用好妮奴高爾德

ウテナクリーム
バニシング
雪花膏

於東亞初誕生神効卓著的純正國份亞密度劑
五淋白濁 靈藥
特靈伯爾
五淋白濁 只以內服 立即痊癒
一瓶斷根 克奏神効
片劑 一〇〇片 三〇片 五〇片
製造總發賣元 第一製藥株式會社 東京市日本橋區江戶橋三丁目
滿洲第一製藥株式會社 奉天市大和區琴平町三番地
各地大藥房均有

蓋世無雙 治梅聖藥
新坦霸爾散
與論比爲一切驅黴劾力之超群無
臨床醫家諸位所賞用無不讚稱
製造總發賣元 第一製藥株式會社 東京市日本橋區江戶橋三丁目
滿洲第一製藥株式會社 奉天市大和區琴平町三番地
各地大藥房均有

專治疥瘡痒癬 皮膚諸症神藥
斯咖伯爾
除濕止痒 滅癬療疥
百用百効 四季常備
製造總發賣元 第一製藥株式會社 東京市日本橋區江戶橋三丁目
滿洲第一製藥株式會社 奉天市大和區琴平町三番地
各地大藥房均有

以增產爲重任
錦州省開正副市縣旗長會議

【錦州】旣報之錦州省本年度第一回正副市縣旗長會議、於二十五日以制勝決戰第二年意氣開幕、該會議官房並各廳指示如左記、反映對於增產農產物振興畜水產之錦州省所持重大任務、

官房指示事項
△總務科關係
一、關於昂揚國體本義之件
一、關於昂揚指導力之件、
一、關於整備行政機構之件
一、關於行政事務簡捷化之件、
一、關於育成街村之件、
一、關於整備調查資料之件
一、關於徹底弘報宣傳之件
一、關於革正地域計畫之件
一、關於國境對策之件、
△人事科關係
一、關於徹底綱紀肅正、信賞必罰之件、
一、關於徹底昂揚練成官吏之件、
一、關於人事之刷新的運營之件、
△財務科關係
一、關於運用財政之件、
一、關於確立自主財政之件
一、關於節用資材之件、

民生廳指示事項
△文教科關係
一、關於刷新師道教育之件
一、關於昂揚學校指導監督之件
一、關於初等教育施設擴充計畫之件、
△民生科關係
一、關於整備義倉運用之件
一、關於昂揚整備國兵民籍制度之件、
一、關於昂揚保健衛生向上之件、
一、關於遂行禁煙政策之件
一、關於昂揚防疫對策之件
△勞務科關係
一、關於徹底昂揚勞務統制之件
一、關於實施國民勤勞奉公制度之件

警務廳指示事項
一、關於振作警察綱紀之件
一、關於昂揚防衞體制之件
一、關於治安肅清之件、
一、關於昂揚特務警察機能之件、
一、關於強化經濟警察之件
一、關於徹底現在救養之件
一、關於徹底調查戶口之件

實業廳指示事項
△農林科關係
一、關於完遂戰時緊急農產物增產蒐貨之件、
一、關於振興林業方策之件
一、關於開拓政策之件、
△畜產科關係
一、關於強化統制經濟之件
一、關於畜產振興之件、
一、關於振興水產方策之件
△建設科關係
一、關於整備道路網之件、
一、關於實施治水及理水事之件、
一、關於建設港灣之件、

日華兵士苦鬪 互慰溫情親愛

【臨汾電】『我們是一樣辛苦、』此爲現時華中戰線國府軍與日本軍兵士之間一句流行語、國府參戰後乃展開進攻作戰、中國之精毅敢然協力、隨處與皇軍活躍、以分担皇軍之勞苦、對此勞苦、皇軍勇士等、慰以溫情、彼等必回答『我們是一樣辛苦、』以犒勞皇軍之辛苦、警備靈雪之荒野、行軍於泥濘之中、點綴『我們是一樣辛苦、』的愉快風景線、

以國防省防衞體勢整備強化 戰時緊急農產增產兩大重點 間島開正副縣長會議

【延吉】省政之總力、集結於國防省防衞體勢之整備強化、及戰時緊急農產物增產兩大重點之間島省、康德十年度第一次正副縣長會議、自廿六日午前九時三十分、在省公署禮堂舉開、省側由畝部省長以下關係官、縣側由小村琿春縣長以下五縣正副縣長、中央側由總務廳勤奉局、興農部開拓總局、經濟部各關係官及朝鮮側代表等約五十名出席、關於決戰時局下間島省之覺悟與決意、畝部省長有所訓示、繼由中原次長、指示說明重要省政方針、披瀝省政運營之決意、要望縣側積極的協力、次由官房、民生、開拓、警務關係諸官、說明指示事項、更對約三十五件之縣側提案、質疑討論、午後五時許、第一日會議終、

增强藁工品統制 興農部公佈三部令

對於隨同社絕頂發展之包裝用藁工品需要、變及愈趨增大一途之政府預想藁工品蒐貨配給萬全起見、於康德七年十二月以興農部令公布之『關於基於物價及物資統制法第十條規定之藁工品蒐貨配給事項之件』制定『關於基於物價及物資統制法第十條乃至第十二條規定之藁工品統制之件』、同時更進一層、對於藁工品原料之稻藁、亦施以統制、對於苞、糰、藁工品之野草糰、亦加以移動制限、制定『關於基於物價及物資統制法第十條乃至第十二條規定統制稻藁之件』及『關於基於物價及物資統制法第十一條規定之野草糰移動制限之件』日以興農部令公布、即日實施、對於昂揚今次工品、稻藁及野草糰統制之要點如次

一、藁工品 從來藁工品之統制品目爲準、糰及叺藁席三樣、此次依據部令之統制品目、苞、糰、叺藁席當然及以蘊其他藁爲原料之包裝材料、其統制實施地域以興農部大臣指定地域爲限向全滿擴大、又關於藁工品售賣統制、不僅適用於生產者間之並包含藁工品取得者、藁工品所有者、除農產物交易場又指定場所以外不得售賣、更昂揚統制機關滿洲產業機能、即收買配給亦於同社一元的實行之、尤其關於配給、實施重點配給、同時昂揚政府對此之監督權、

二、稻藁 從來未被加以何等統制、但此次依據部令於主要稻藁生產地奉天、安東、錦州、吉林、四平、通化、間島、牡丹江、濱江、北安、三江、東安、龍江、新京特別市十三省一特別市地域實施統制、統制概要如次、

（一）稻藁之生產者、或其他之稻藁取得者、以原則除在交易場、或市縣旗指定場所以外、不能發賣但包裝農產物之稻藁、與農產物同時發賣時、在同一部落內、互相賣買、合作社社員向合作社出賣時、受興農部大臣之許可時、皆不在此限、

（2）稻藁之收買人、限爲省長或新京特別市長之指定者、或受其委任者、

（三）指定收買人以外、不得將稻藁向新京特別市、市、縣、旗之區域外搬出、

（4）省長或新京特別市長、於必要時、對於稻藁之出貨荷數量時期及方法、得加以指定命其出貨出荷

三、野草糰 從來未加若何制限之野草糰移動、加以制限、在把握野草糰生產流通之實態同時、爲圖價格之調整、更樹藁糰之補塡策、實施重點配給、除滿洲產業會社、或受其委任者以外、不得由鐵道、自動車、或船舶搬運野草糰、在此所言之野糰、乃指以油草、烏拉草、蒲草、三稜草其他之野草爲材料之糰、

首協舉開增產推進會員大會報告會

【新京】協和會首都本部於廿六日午後二時、在協和會中央本部第一會議室、舉開增產推進全國會員代表大會報告會、出席者有張首都本部長、舟田事務長、丁、山田兩參事下以各區幹事長、分會長並優秀班組長等約五十餘名參加、首由張本部長要望協和會員之協力增產致辭後、繼之由上次出席增產推進全國會員代表大會之首都代表吳志達、報告會員大會之經過與成果、然後關於本年度首都之先驅開之首都地區協議會之運營方針、由首都本部側加以詳細說明指示迄午後五時散會云、

本溪縣聯開幕
以增產大業爲本 誓挺身力行
統轄議案計四十二件

二十六日開幕之本溪縣聯、提出議案爲縣聯事前工作、由一月三十日開始、縣四日間舉開之槐頭、歪頭、連山、草河口、四地區協議會、我決議案六十件中、加入客年第二次三次地區縣議案三十件、整理總件數九十件、結果統轄四十二議案提出八件、三十四件認文書處理議案、轉達提出議案八件如次、

第一部關於民生事項、
第一號關於昂揚國維運營之件、
第二號關於各市設置書記之件、
第二部、關於經濟事項、
第一號、關於昂揚小賣聯盟之件、
第二號、關於促進造林事業之件、
第三部、關於興農事項、
第一號關於農產物增產對策之件、
第二號關於農產物蒐貨之件
第三號關於改善佃戶制度之件、
第四號關於柞蠶增產對策之件、

然文書處理議案三十四件、待第二日本會議終了後、於文書處理委員會審議之、

組成兩委員會

由田中議長、指名之文案起草委員會並文書處理委員會委員如次、

文案起草委員、正午午食後聯於市公署會議室、舉開宣誓文、起草委員會、起草另項之宣誓文、文書處理委員於第二日（廿七日）午後、本會議終了後、於第一、二

三、各部間審議委員會、當處理文書同答議案任務、委員如次、

▲文案起草委員會
委員長、和田久四郎
（槐頭分會）張景仙
副委員長、（小市分會）
委員、谷口義、房序五、武

▲第一部委員會（關於民生事項）
主查 呂永毅（縣行政科長）
副主查 濟友善
▲第二部委員會（關於經濟事項）
主查 遠藤留太（縣實業科長）
副主查 三谷秀雄
委員 楊維邦外一九名（歪頭山分會）
▲第三部委員會（關於興農事項）
主查 浦傳四郎（合作社理事長）
副主查 日高覺（縣技師）
委員 趙文太以下一九名（專賣局長）
▲第四部委員會（關於厚生事項）
主查 中谷保太郎（商工公會理事）
副主查 國師緒明（縣林政科長）
委員 范陽春以下一五名
委員 趙廣信以下七名、

宣誓

今當世界激變之旋渦中、雖稍呈混沌之情勢、惟能以親邦大日本爲中心、建設大東亞之碩、晉聲威振遐邇、全球各民族、既成知其歸趨之所向、因而毫不動搖、以担當先陣負荷樂學之我滿洲帝國、更應完遂戰時增產之動員、克盡其總力、用期聖戰之必勝必成、

夫增產大業、乃吾帝國之命脈也、吾等全體協議員鑑於時局之深刻、使命之重大、特對此重大國策、感奮興起、挺身力行、以發揚本聯合協議會之精華相信聖業之完成、可操鐵券也、茲當滿洲帝國協和會康德十年度本溪縣聯合協議會開催之日、僅此宣誓、

康德十年二月二十六日

滿洲帝國協和會康德十年本溪縣聯合協議會協議員一同

（照片說本溪縣聯議場）

政府爲積極推行增產 望國人善自墾未耕地

【新京】當此大東亞戰爭、邁入決戰之際、鐵與食糧之對日供給、實爲我國所負之最大使命就中鐵之增產、因第一次五年計劃之完成、業已獲得莫大之實績、造成日本重工業之一環、而農產物之增產、今後將如何確保、實爲目前之大問題、政府有鑑及此、前曾頒布戰時緊急農產物增產方策、樹立積極之萬全體制、自本年以來、更銳意提倡、要望國民自省、以一戶增產一成爲目標、熱誠履行、以期滿洲食糧基地之重責、早日完成、然而據興農部當局談、國人對於土地之利用、素不注意、以致荒廢地力之處頗多、故希國人、今後對於二荒地、未耕地之開拓、積極着手進行、固不待論、即都市及農村之空地、亦應善自利用、栽培菜類等適當之作物、一方可以增產、一方又可解決民生、希國內人士、一體勵行云、

無線電

二月二十八日（星期日）

七、〇〇（新京）報時、國歌、新聞、建國體操七、三〇（新京）唱片廣東音樂一、漢宮春曉二、鷲彆戲水三、倒騎驢四、碧水芙蓉五、一點金六、浪濤沙七、河洲詠八、鳳舞九、水龍吟十、秋林百詠八、〇〇（新京）國民訓建國體操九、〇〇（齊齊哈爾）兒童時間（一）唱歌朝鮮外齊齊哈爾市公立長禮國民學校（二）故事裕少年的奇蹟九、三〇（東京）管絃樂一、歌劇『巴克羅的西長』序曲（波羅代由作曲）二、『阿魯魯之女』第二組（畢茲作曲）青年日本交響樂團指揮、縮京正雄繼續（哈爾濱）趣味講話吃的科學江之流正午（新京）報時歡樂繼續（奉天）奉派大鼓回盃計（四一）霍樹棠

午後〇、三〇（新京）新聞一、〇〇（哈爾濱）舊劇陳州放糧二、〇〇（奉天）第四回建國紀念全滿青年辯論大會地方預選哈爾濱怡情舊劇研究部四、〇〇（新京）新聞繼續（奉天）食料品小賣價格五、〇〇（奉天）鄰組講話六、〇〇（哈爾濱）兒童時間一、童話太陽和小孩（改譯希凡）二、手風琴獨奏1郭公園舞曲2蘋果樹下3谷間之燈4、山之名士5、滿洲放送進行曲金中管樹全六、三〇（奉天）唱片繼續（奉天）家庭講座天花的可怕張豐芬七、〇〇（新奉）報時、新聞、告知、東亞的勝利夜間節目豫告七、三〇（新京）胡琴獨奏一、齊破陣二、小桃紅三、六板獨奏者雲生繼續（新京）馬來傳說雲裳天女（大連）玲瓏繼續（哈爾濱）歌曲介紹與發表、一、三、鐵年、四、這誰是一杯香茶、二、怎能不淚灌、水酒、歌者劉麗葉雲作詞編作曲雅清作奏哈爾濱放送樂團指揮關山繼續（奉天）奉派大鼓轅華桃那月華繼續（大連）相聲管絃樂圍舞曲（學生）外二曲大連放送管樂團指揮山下久繼續（奉天）話劇求婚奉天放送話劇團編劇端木方平導演葉日波九、三〇（奉天）評詞五女七貞（三〇一）宗桐斌一〇、〇〇（新奉）報時、新聞、告知、明日節目預告一〇、三〇（北京）舊劇中繼

撫順版

康德新聞社撫順支局

爲強化街村戰時體制 撫順縣開街村長會議

撫順縣公署、對於背負生產國防資材之重大使命之縣民、爲期迅速實現基本國策大綱、而集中指導力於各街村之生產推進本部、發揮官民一體之總力、而謀戰時下必需鐵、煤、主要糧穀之增產、並防空警護之充實、使國民生活之向上、以確保萬全、以強化戰時體制、而招集縣下各街村長出席、於廿六日廿八日、三月一日四日間、每日午前十一時起、在縣公署講堂、開催康德十年度第一回撫順縣街村長會議、其會序如下、

▲第一日（廿六日）一開會之詞、二國民儀禮三縣長訓示、四副縣長訓示、五來賓致詞、六庶務科長指示、七行政科長指示、八警務科長指示、九地政科長指示、
▲第二日（廿七日）一庶務科長指示、二財務科長指示、三協和會指示
▲第三日（廿八日）一林政科長指示、二實業科長指示、三興農合作社指示、
▲第四日（三月一日）一建國節式典、二勞務科長指示、三國民隣保組織功勞者表彰式、四戰時農產蒐荷工作功勞者表彰式、五撫順縣農產物增產推進本部結成式六、質疑問答、七懇談、八三呼日滿兩帝國萬歲、九向日滿兩國旗敬禮、十閉會

在第一日（廿六日）、於定刻裡致開會詞、行國民儀禮後、由王縣長訓示、帝旨之傳達、來賓致詞後、相繼入於各科長指示、茲將王縣長之訓示、誌之於下、

▲縣長訓示

茲當舉行本年度第一次街村長會議之際、親接各位之壯容、更得藉此機會披瀝所懷、殊感欣快之至、本年乃我國第二建設之初年、亦爲大東亞戰爭決戰時期、其意義益感重大實屬決定國家之興亡、殲滅美英等敵性國家之緊要關頭、前次正副市縣長會議之際、省長閣下、軫念時局、殷殷垂訓、並將前次省長會議之際皇帝陛下、召見各省長、上奏其各省政狀況、頒賜七條之御訓、等傳示於吾等、實覺恐懼感激之至、吾等在純愛之帝德下、奉體生死存亡斷弗分携之聖旨、與親邦益固其戰意、向完遂道義之聖戰途上立於百尺竿頭勇猛邁進、於大東亞戰爭之現階段、我國之責務、應舉國人而盡全力、與親邦共同參與聖戰、諸位爲街村地方之領袖、立於行政之第一線、平時對完遂國策引導民生、而努力於能率之增進、尤其對於此次農物之蒐貨、各位立於陣前、親身指揮、因而完成本縣責任之出貨、茲對諸位之苦鬪、由衷心表示誠摯之謝意、方今之激烈戰場、雖在洋洋數千里外之地域、展開長期的血戰、但與戰爭持有關聯性之後、亦爲維持戰力之第二戰線、實應確立日滿一體、必勝不敗體制、增補擊滅美英之堅陣、確保對於戰爭之寄與、此次大東亞戰爭的決戰、即爲我國建國理想及新東亞之更生、本諸此意、我等國民應遵照日滿不可分之定義、重新加以深湛的覺悟、五族協和官民一致、傾注全能強化戰力以順應超非常時局之要請、我撫順縣爲全省之屬要縣、背負者生產國防資材之重大使命、爲期迅速實現基本國策大綱、及奉天省之施政方針、而集中指導力於各街村之生產推進本部、盡力發揮縣下官民一體之總力、而謀戰爭所必需之鐵、石炭、主要糧穀之增產、此外對防空警護之充實、鑛工農產之增產、國民生活之向上、當更進一步謀求其萬全、同時爲強化戰時體制、深望各位善爲指導縣民、使其認識時局體得國家之深意、挺身奉公、以副國家期待、諸位爲街村行政之指導者、應率先垂範、澈底格守官紀及國民訓成爲地方人民之師表、光大榮譽之責任、講求創意工夫、剛務努力發揮運營戰時行政之適當方法、以達成至上之使命望各位愈加奮勉、爰述數言、用作訓辭、

稅務協議會閉幕 下次在本溪市開催

第十五回全滿都市稅務協議會、第一日之二十四日午後協議、自午後一時半在撫順講堂開催

第五號議案（公主嶺市）基於康德九年度改用地方稅法、對地稅台帳調查上困難、關於經濟部買收土地登錄未完者、要望中央早速善處方策

第六號議案（奉天市）地稅徵收簿改正之件

第七號議案、關於土地不動產增價捐賦課率提高方策要望之件

第八號議案（新京特別市）通行捐、瓦斯消費捐並其他新捐創設、各市之意見

第九號議案（牡丹江市）要望創設燃料消費捐之件

第十號議案（撫順市）賽馬捐設定之件

第十一號議案（遼陽市）地方稅之中年稅若在期稅途中、對納稅義務之發生或消滅時稅額算定如何

第十二號議案（撫順市）軍用屠殺各手數料之各市處置現狀

第十三號議案（阜新市）賦課命書送達方法之簡易化、各市之意見？

第十四號議案（牡丹江市）事業所得稅附加捐要望減收對策之件、創設地稅並新稅對此等十議案而行討議、由各都市交換意見後、於五時閉會、第二日之二十五日自午前十時再開

第十五號議案（遼陽市）自納期經過之翌日對遲滯金起算方法、尤其督促狀滯納處分其先交而對延滯金之起算在指定期限左右之件

第十六號議案（鞍山市）對地方稅滯納者、徵收日程延滯金方策要望之件

第十七號議案（撫順市）關於滯納整理囑託之件、一、納期經過後在經過囑託日數者延滯金、二、形式的督促與認爲有督促手續費之要求、三、對零細滯納囑託機械的徵收、認爲有右適當之限制必要者如何？

第十八號議案（本溪湖市）市（縣）稅滯納取締獎勵之件

第十九號議案（本溪湖）手續費徵發之簡易化之件以此等之協議而向中央具由於午後一時半閉會、在本協議會全議案、將於第十六回（次回）在本溪湖開催之稅務協議會、參考各都市之意見、依中央之考究、在該協議會而指示之云、

全市民皆種痘 防天花之對策

【營口】河北發生天然痘嗣見猖獗之勢、罹患者既達十一名繼出勢漸有濃厚、市公署保健衛生科爲大量防疫、市公署連日於市內各所設無料種痘所實行市民種痘、茲爲期市民完全種痘特向中央請求痘苗、尙望市民之際可及的協力、凡未種痘者宜早向市公署種痘所之市立病院康生院實施無料種痘

漢醫研究會 開初度定例會

【大連】市西崗子漢醫研究會、此番由名醫孔抒堂氏、担任會長之職、公推泰東日報社囑託張文熙氏、任該會顧問、對於漢醫在此戰時下、頗有加意攻究之必要、緣於月間、決定日期、招開研究會、以使各醫者、屆時協議、各出難題、以作大衆研究資料、於本月二十四日下午五時半頃、假西崗商會二樓、開新年度初次漢醫研究會、計到場者、正副會長顧問以及全體會員等、達百餘名、首由孔會長致開會辭、繼由對於時疫之治療、分由各醫師申說醫理、經過一小時後、各皆具申理由、以擇滴中且無危性法決定、凡醫者應盡到場、與會研究、全場一致、而散會矣云、

國婦出席市聯代表業已決定

撫順市三十萬市民總意於三月二十五日起三日間在高女講堂開催之戰時撫順市聯合協議會、而滿洲國防婦人會撫順支部、因係担當協和會一翼者、會設置戰時生活研究會、刻該會由分會決定出席代表四名、即該支部以四十八分會中之中央分會牛糞千代子、桜栄分會兒澤女士、並屬分會伊藤女士、第一分會向平雉子爲分會代表、戰時生活研究會提出議案之一、生必物資之配給不按戶數而按家族數之件（砂糖）內容、菓子、果實、鮮魚、野菜、嗜好品中限制販賣品等一、自四月一日米糧配給是市四十一歲至五十歲者減二斤、按現在十六斤配給之件（患澤氏內容、四十一歲至五十歲正在台工作、按現在之衡給有一種代用食之狀態、據於自四月一日配給、希望依照現在配給方法）

定例區長會議

撫順市定例區長（分會長）會議於二十五日午後一時在市公署會議室、由後藤市長及各區、分會長出席之下開催、市側對件同地講整理之行補助的說明並要望協力方策、國行協議由區長提出之議案、而協和會對三月一日之建國節當日、要望無遺的令市民懸掛國旗、自午前八時須參列在撫順神社境內新行之奉祝式典、旋由各區長以選議的申述希望乃至意見、於關係機關懸管和氣洋洋中三時半閉會云、

學校用品均配給

【西安】西安縣長（兼教育會長）劉德高氏、以全縣國民各縣立學校應用之、各種文具、以及各項用品及書籍、強半係向各商家購買、農因官家用配給方法分發於各校、劉會長令教育會主事劉克勤通知各校長等、此後對於學校用品及各種消耗品不准購買、均經縣方配給云、

建國節佳日 開對抗卓球大會

撫順市公署、爲遊迎建國節之佳日、於三月一日午前十時、在中央國民優級學校、開撫順市公署分會對抗卓球大會、者對衛生科、勞務科合同出場選手決定如下、相良（衛生科）須川（康生院）中島（勞務科）高能（勞務科）富樫（衛生科）橫溝（衛生院）三浦（保健所）鴨留（衛生科）安（康生院）高（保健所）陳（康生院）能地（衛生科）以上十四名出場選手、但出場順位、當日發表云、

中等校長會議

【鳳城】安東省長會承宗國高飯島校長、女高趙校長、川島敎務主任、敎育科長劉德文氏等、於月之二十四五兩日間在省公署禮堂、開催敎育會議、必須招集市縣教育科長中等學校長開會研討、各縣教育制度及指示事項、

配給洗臉盆及布

【西安】西安縣當局及給委員會當局、以天氣和暖正人民需用布匹之時、特用隣組各戶、用組關法分配、一組內有布者再行往商工會購買、僧侶洗臉盆支配法亦同、一般人民以此法不但公允而且圓滑均感辦法便利云、

炭都瑣聞

△撫順組合總會、於廿六日午後二時在商工公會議室開催、
△金融協合撫順支部結成式於同日午後六時、在炭礦俱樂部舉行、

滿映養成所招募映寫科新生廣告

（招募人員）五十名
（應募資格）國民高等學校畢業或具有同等以上學力之滿系男子年齡在二十三歲以內者
（教育問題）二年
（待遇）於養成期間內收容於寄宿舍、除貸與被服及一切實用品外每月並支給二十五圓之津貼畢業後登任社員月薪八十五圓之譜
（報名截止）康德十年三月七日
（報名手續）須繕具履歷書、畢業成績表、健康診斷書、四寸脫帽半身像片各一紙於截止前寄至滿映養成所爲要
（考試場及考試日期）新京—三月十二日午前十時（滿映養成所）奉天—三月十二日午前十時（奉天萩町滿鐵厚生會館）錦州—三月十五日午前十時（錦州建國書影院）（將希望受驗地記載於履歷書內爲要）
（合格發表）於考試之翌日發表之
（入所日期）康德十年三月二十五日午前十時
新京特別市洪熙街六〇二 株式會社滿洲映畫協會養成所

解散公告
敬啓者本行依據株主總會之決議將營業讓渡與功成銀行於康德九年十二月十六日奉到經濟部大臣認可即日解散凡對本行有債權關係者除已承認將債權移轉於功成銀行者外希於康德十年三月二十日以前將其請求向本行聲明倘逾上記期間不爲聲報者即由清算內除斥之謹依會社法第三百十一條之規定公告如右
康德十年一月十五日
四平市共安區德化街一段第六十二號之一
株式會社梨樹地方銀行
清算人 孟慶璋 清算人 陳濟民
清算人 趙漢臣 清算人 欒鳳九
清算人 闞雲霓 清算人 翟書田

撫順廣告欄
大同電影院 廿五日至廿八日 明星公司新片 合同記 李麗華主演 電話六一六四番
中和園劇場 廿六日至廿八日 大東亞聖戰 空之神兵 滿映出品 電話五二二五番
福興電影院 廿八日至三日 國華公司 金王滿堂 鳳凰主演 加演彼岸劇團 電話二七二二番
大新洋行 營業種目 撫順市七條通六四 代用繩燭 煤炭代用 變油渣 車軸油 專家販賣 電話五四三四番

歡迎主顧 大連 中央旅館 優待團体 大連驛西鄰・電話三八三七九
歡迎主顧 大連 裕和旅館 優待團体 東鄉町十五番地 電二三八一一

多數募集
一、賽犬指導手
身體強健能乘自行車者
年齡十八歲至二十五歲
須有市內確實保證人二名
希望者攜親筆履歷書來社詳細面議後決定
奉天市大和區隅田町十一號
滿洲軍用犬協會 奉天支部賽犬會

聞
嚴師已滿萬念冰消放下身心撒手逍遙我敝寺莊嚴圓寂萬壽堂上傳臨濟正宗第四十五代上省下隸善公老和尚業於康德十年夏曆正月廿七日寅時正念示寂距生於清光緒五年十月廿四日巳時戒臘三十七夏法臘六十六年世壽六十五歲茲擇於國曆三月四日設龕茶毘入塔供奉
戒法友 法嗣 護此訃 聞
居 奉天小西 寺

哈爾濱道外正陽十四道街
老福春堂藥房
本堂出品四種靈藥全滿馳名
劉氏養血保坤丸 崙能調經養血行經腹痛
劉氏樂仙膏 崙貼婦女經血不調諸般病症
劉氏金丹 崙治咳嗽痰喘五勞七傷
劉氏金剛藥片 崙能扶陽固精夢遺滑精腰疼腿痛各等腎寒腎虧最有效
各埠省城鎮均有經售

延年百油燈招推銷處
全國商號勿失良機
新京百油燈製作所啓

高血壓中風

手足麻痺、易感疲勞、頭重不眠、耳鳴、半語、半身不隨
好評之最新學說
何謂重要（血壓中樞）特殊荷爾萌補給之新療法？
如不留意易引起腦溢血死亡
ヤギクラミン
高橋盛大堂

新出品（碍痾好司姉妹品）
本劑爲碍痾好司之姉妹品、乃根據多年製造碍痾好司之豐富經驗、在斯界專門家指導之下、配合諸多貴重原料而製成之粉末濕布藥也。其効顯著持久、用以消炎鎮痛、法至簡便而且安全。
特徵
一、本劑爲微細之粉末、攜帶便利、臨用時、可隨意取必要之量、並無浪費之弊、家庭用之、最爲適宜
一、本劑在製造之時、會經設法加工、使其藥効持久故濕布之持續時間、可以任意選定。
一、本劑使用法簡便、而且安全。
主治 感冒、肺炎、肋膜炎、氣管支炎、扁桃腺炎、中耳炎、僂麻質斯、神經痛、打撲痛、捻挫等。
100瓦 500瓦
消炎止痛濕布劑
碍痾好司散

販賣元 武田長兵衛商店
二巴合名會社
AM-PE321P

王道樂土步伍堂堂
舉國協力完成聖戰
決戰下之建國節意義殊深

以大東亞解放導火線之滿洲事變爲轉機、滿洲國於焉誕生、歲已十一年、以『大東亞建設先驅者』及實徵大東亞全境明日之姿態、國家在親邦日本強力援護下、政治軍事經濟各般呈飛躍的發展、整備充實高度國防國家體制、尤自大東亞戰爭勃發以後、負擔兵站基地之重責、致力於強化戰力、與日本共通邁進擊滅英美制勝聖戰中、滿洲國於大東亞戰爭勃起同時、渙發之時局詔書中諭旨、與國家國民之總力奮協助大戰致勝、昨年迎建國十週年、進至第二建設、政府策定基本國策大綱、以大戰致勝爲最高目標、對諸施策強力推進、決意一新在此國策大綱之下、輝煌帝德之下、四千三百萬國民真成一體……

……五年計畫之成効、洛現下之重大時局其力發揮頗多、於此基礎上、目下進行之第二次五年計畫、亦節節擴充、生產力增強戰力、益見飛躍化……

置重點於生產增強
勤勞興國運動要領已經決定

大東亞戰爭之勝利、戰力增強、生產力擴充乃先決問題、故職場上勞働生產性之昂揚、實爲急務、事業主、須率先垂範突破障礙挺身生產增強、勞務者亦昂揚勤勞興國精神、以產業戰士之自覺向職域奉公邁進、如此、始能使生產昂揚、能率增進、故滿洲勞務興國會、計畫自本年度、於全滿展開勤勞興國運動之一大國民運動、近已決定運動展開要領、與民生部、協和會一體、與關係各機關協力、以五月一日爲期、大大的實施、該要領大體如左

△勞働生產性昂揚運動

一、運動之形態『生產性昂揚運動』分全國運動與地方運動、全國運動定普遍的實踐事項、於一定期間、全國一齊展開、地方運動、則即應各地方之實狀、選定全國運動所無之實踐項目、以適當之方法實施

二、運動之目標及實施期間……

實踐陣頭指揮 本部長赴各地

武藤弘報處長 盛大時局講習會

蒙古軍旗製就

德國際記者團 與日大使會談

歡迎大東亞戰下建國佳節
電波高奏祝曲
日滿華三國展開光華之交歡放送

張總理　東條首相　汪主席

建國十一周年、大東亞戰爭下、又欣逢意義深遠的建國節了、爲慶祝這佳節、那天特別編制慶祝的節目、計畫由電波來表達慶祝之意、以昂揚全國國民的建國精神、原來在三月一日這一天、上午七時半、就有建國大學教授岡野鑑記氏的『關於建國的意義』之講演、九點鐘的婦女家庭時間、由東京中國長勝縣富士見村小林某親氏的『滿洲拓士的生活』、九時五十五分、是國民的慶祝時間、由新京放送國民儀禮之號令、國民一齊向帝宮遙拜……

第二松花江大豐滿水電發電所
隆重舉行社內發電式
由本間局長按動歷史電鈕

【吉林】自康德四年末即由水力電氣建設局銳意進行工事之第二松花江大豐滿水力電氣發電所……

育成滿洲國賢妻良母
如蘭塾發揚日本道婦

【東京】爲滿養與邦滿洲國……

關於糧穀貯藏保管
近藤博士發表談話

本溪縣聯第一日
高揚協和會精神

興滿洲的農結晶

自興村巡禮

舉村邁進增產報國
協力同心勤勞奉仕
蓋平縣和尚村視察記(下)

和尚村的村行政組織、較普通村無大差別、不過特色、在注重着增產、有許多現代化的設備……

子麻料下將編成之席墊子

風

五淋白濁 靈藥 於東亞初誕生神効卓著的純正疏份亞密度劑 特靈伯爾 五淋白濁 只以內服 立卽痊癒 一瓶斷根 克奏神効 第一製藥株式會社 東京市日本橋區江戶橋三丁目 滿洲第一製藥株式會社 奉天市大和區平安町三番地 各地大藥房均有

蓋世無雙 治梅聖藥 新坦覇爾散 與論比爲一切驅黴劾力之超群無 臨床醫家諸位所賞用無不讚稱 第一製藥株式會社 東京市日本橋區江戶橋三丁目 滿洲第一製藥株式會社 奉天市大和區平安町三番地 各地大藥房均有

專治疥癧痒癬 皮膚諸症神藥 除濕止痒 滅癬療疥 斯咖伯爾 百用百効 四季常備 第一製藥株式會社 東京市日本橋區江戶橋三丁目 滿洲第一製藥株式會社 奉天市大和區平安町三番地 各地大藥房均有

同慶更生 奉天市大東門裡北路 濟世藥房

腎病良友 衛生參膏 出現矣 是治遺精病的良劑 總經理 發店奉天市小北街 永積堂藥店 電話四一四四九四番

亞斯瑪豆見 アストマトール 鶴原製藥株式會社 鶴原藥業

肺病吐血急効藥 趙氏肺病咳嗽藥 柏齡大藥房 精業堂藥房 肺科 趙英憲 監製

日滿高等旅館 大連 東亞大旅社 和洋客室 團体歡迎 中西食堂 浴室完善 大連市淡路町三番地 電話 總務室 代表 (三)一八三一二 一五六八四 電略 タイレントウアホテル

保護肌膚 ウテナクリーム 值此冷風侵襲肌膚最易粗糙季節務請用本品保護肌膚可以造成細膩之青春美肌 洗臉後入浴後用 豫防肌膚粗糙用 補給肌膚營養 請用好妮媚高爾德

以增產爲重任
錦州省開正副市縣旗長會議

【錦州】既報之錦州省本年度第一回正副市縣旗長會議、於二十五日以制勝決戰第二年意氣開幕、該會議官房並各廳指示如左記、反映對於增產農產物振興畜水產之錦州省所持重大任務、

官房指示事項

△總務科關係
一、關於昂揚國體本義之件
一、關於昂揚指導力之件
一、關於整備行政機構之件
一、關於行政事務簡捷化之件
一、關於育成街村之件
一、關於整備調查資料之件
一、關於徹底弘報宣傳之件
一、關於革正地域計畫之件
一、關於國境對策之件
△人事科關係
一、關於徹底綱紀肅正、信賞必罰之件
一、關於徹底昂揚練成官吏之件
一、關於人事之刷新的運營之件
△財務科關係
一、關於運用財政之件
一、關於確立自主財政之件
一、關於節用資材之件

民生廳指示事項

△文教科關係
一、關於刷新師道教育之件
一、關於昂揚學校指導監督之件
一、關於初等教育施設擴充計畫之件
△民生科關係
一、關於整備義倉運用之件
一、關於昂揚整備國兵民籍制度之件
一、關於昂揚保健衞生向上之件
一、關於遂行禁煙政策之件
一、關於昂揚防疫對策之件
△勞務科關係
一、關於徹底昂揚勞務統制之件
一、關於實施國民勤勞奉公制度之件

警務廳指示事項

一、關於振作警察綱紀之件
一、關於昂揚防衞體制之件
一、關於治安肅清之件
一、關於昂揚時務警察機能之件
一、關於強化經濟警察之件
一、關於徹底現在救濟之件
一、關於徹底調查戶口之件

實業廳指示事項

△農林科關係
一、關於完遂戰時緊急農產物增產蒐貨之件
一、關於振興林業方策之件
一、關於開拓政策之件
△殖產科關係
一、關於強化統制經濟之件
一、關於畜產振興之件
一、關於振興水產方策之件
△建設科關係
一、關於整備道路網之件
一、關於實施治水及利水事業之件
一、關於建設港灣之件

日華兵士苦鬪 互慰溫情親愛

【北京電】「我們是一樣辛苦」此爲現時華中戰線國府軍與日本軍兵士之間一句流行語、國府參戰後乃展開進攻作戰、隨處與皇軍活躍、以協力、分擔皇軍之勞苦、對此勞苦、皇軍勇士等、慰以溫情、彼等必回答「我們是一樣辛苦」以犒勞皇軍之辛苦、警備戰亂之荒野、行軍於泥濘之中、點綴「我們是一樣辛苦」的愉快風景線、

以國防省防衞體勢整備強化 戰時緊急農產增產兩大重點
間島開正副縣長會議

【延吉】省政之總力、集結於國防省防衞體勢之整備強化、及戰時緊急農產物增產兩大重點之間島省、康德十年度第一次正副縣長會議、自廿六日午前九時三十分、在省公署禮堂舉開、省側由岐部省長以下關係官、縣側由小村延吉縣長以下五縣正副縣長、中央側由總務廳、勤奉局、興農部開拓總局、經濟部各關係官及朝鮮側代表等約五十名出席、關於決戰時局下間島省之應措與決意、岐部省長有所訓示、繼由中原次長、指示說明重要省政方針、披瀝省政運營之決意、要望縣側積極的協力、次由官房、民生、開拓、警務關係諸官、說明指示事項、更對約三十五件之縣側提案、愼重討論、午後五時許、第一日會議終、

首協舉開增產推進 會員大會報告會

【新京】協和會首都本部於廿六日午後二時、在協和會中央本部第一會議室、舉開增產推進全國會員代表大會報告會、出席者有張首都本部長、舟田事務長、丁、山田兩參事、下以各區幹事長、分會長並優秀班組長等約五十餘名參加、首由張本部長要望協和會員之協力增產推進全國會員代表大會之首都代表英誌進、報告會員大會之經過與成果、然後關於本年度首都之先鋒開之首都地區協議會之運營方針、由首都本部側細加以詳細說明指示、迄午後五時散會云、

增强藁工品統制 興農部公佈三部令

年十二月以興農部令公布之「制限關於其於物價及物資統制法第十條規定之藁工品蒐貨配給事項之件」制定「關於其於物價及物資統制法第十條乃至第十二條規定之藁工品統制之件」、同時更進一層、對於藁工品原料之稻藁、亦施以統制、對於藁工品之野草繩、亦加以移動制限、制定「關於其於物價及物資統制法第十二條規定統制稻藁之件」及「關於基於物價及物資統制法第十一條規定之野草繩移動制限之件」日以興農部令公布、即日實施、對於昂揚今次工品、稻藁及野草繩統制之要點如次

一、藁工品
從來藁工品之統制、品目爲繩、蓆及草袋三種、此次依據部令之統制品目、莚、繩、草袋當然及以蔴其他藁製品原料之包裝材料、其統制區域亦由大連、營口、奉天、安東、錦州、吉林、四平、通化、間島、牡丹江、濱江、北安、三江、地域擴及全滿擴大、又關於藁工品售貨統制、不僅適用於生產者間之並包含藁工品販賣者、藁工品所有者、除藁工品生產者之易場指定業者以外不得售貨、更昂揚統制機關滿洲農產公社之機能、即收買配給亦於同社之一元的實行之、尤其關於配給、實施重點配給、同時昂揚政府對此之監督權、

二、稻藁
從來未被加以何等統制、但此次依據部令於主要稻藁生產地奉天、安東、錦州、吉林、四平、通化、間島、牡丹江、濱江、北安、三江、東安、龍江、新京特別市十三省一特別市地域、實施統制、統制概要如次、
(一)稻藁之生產者、或其他之稻藁取得者、以原則除在交易場、或市縣旗指定場所以外、不能販賣之稻藁、與農產物同時發賣時、在同一部落內、互相買賣、合作社社員向合作社出賣時、受興農部大臣之許可時、皆不在此限、
(2)稻藁之收買人、限爲省長或新京特別市長之指定者、或受其委任者、
(3)指定收買人以外、不得將稻藁向新京特別市、市、縣、旗之區域外搬出、
(4)省長或新京特別市長、於必要時、對於稻藁之出貨荷數量時期及方法、得加以指定命其出貨出荷

三、野草繩
從來未加若何制限之野草繩移動、加以制限、在把握野草繩生產流通之實態同時、爲圖價格之調整、更樹要繩之補增策、實施重點配給、除滿洲農產業會社、或受其委任者以外、不得由鐵道、自動車、或船舶搬運野草繩、在此所言之野繩、乃指以油草、烏拉草、蒲草、三稜草其他之野草爲材料之繩、

政府爲積極推行增產 望國人善自墾耒耕地

【新京】當此大東亞戰爭、深入決戰之際、鐵與食糧之對日供給、實爲我國所負之最大使命就中鐵之增產、因第一次五年計劃之完成、業已獲得莫大之實績、造成日本重工業之一環、而農產物之增產、今後將如何確保、實爲目前之大問題、政府有鑑及此、前曾頒布戰時緊急農產物增產方策、樹立積極之萬全體制、自本年以來、更設意提倡、要望國民自省、以一戶增產一成爲目標、踴躍實行、以期滿洲食糧基地之重責、早日完成、然而據興農部當局談、國人對於土地之利用、素不注意、以致荒廢地方之處頗多、故希國人、今後對於未墾地、未耕地之開拓、積極着手進行、因在都市及農村之空地、亦應善自利用、栽培菜類等適當之作物、一方可以增產、一方又可解決民生、希國內人士一體勵行云、

無線電

二月二十八日(星期日)

新 七、〇〇(新京)報時、國歌、新聞、建國體操 七、三〇(新京)唱片廣東音樂一、漢宮春曉二、驚蟄戲水三、倒騎螺四、碧水芙蓉五、一點金六、浪濤沙七、河洲詠八、鳳舞九、水 … 一〇、三〇(北京)預告知、明日節目預告 一〇、… (北京)獨劇中繼 …

[illegible]

家畜組合改稱

【營口】營口市家畜統制組合爲行者肉之統制及蓄者以充市內之需要、於茲究中首先之際將組合名改稱爲營口市畜產組合、事務所在通惠區延壽街云、

爲期振興全縣各村學校師生之臨戰精神協力增產等報國運動
召全縣中心校長開興農時局教育會議

【新京】長春縣公署教育科爲興全縣各村學校師生之臨戰精神、協力增產、實踐獻納等報國運動、向聖戰必勝之途勇往邁進、特於本月二十六日午前十時、召集全縣各村中心校長來縣、舉開興農時局教育會議、確定了協力增產敎護之教育方針、並議定了師生增產誓文三條如左、

△興農教育方策
一、農業知識之普及、養成學生勤勞思想、
二、學校齊設農業實習地、
三、實踐土地肥沃運動、
四、設置學校林、
五、提倡家畜增產、
六、獎勵荒歉納運動、
七、實行勤勞奉仕工作以外更舉開增產集會、興農教育職員研究會、及組織增產應援隊等、

△報國教育誓文
一、吾等師生一體勵行每月第二星期日爲勤勞獻納日、以期興農增產而挺身奮鬥、
一、吾等師生以此處即爲戰場之意志、一體勵行肥建士移增產運動、
一、吾等師生一體勵行國防獻金運動、向聖戰完遂之途邁進每月教師以月俸千分之五學生以每月五分錢長期獻金、

農產物出荷功勞者 錦市七氏榮受表彰

【錦州】錦州市康德九年度農產物出荷工作效果、業收到預想以上之好成績、市署協會當局、對農產物出荷功勞者七氏、預以表彰於昨午前十時、假市公署議室、由各關係機關參加、授賞者出席、盛大舉行表彰授賞典式如次、一、開會席、二、國民儀禮、三、康德九年度農產物出荷成績報告、四、賞狀授與、五、訓詞(市長)、六、答詞(受賞者代表)、七、祝詞(來賓)、八、閉會、九、懇談、儀式異常隆重、榮授賞者氏名誌次、錦州省長賞與小嶺區長哲、興農大臣賞與南山區長潘田三道區張殿瑞、大嶺區范家屯郭恩靜、錦州市長賞與紫明區牛屯魏桂芳、南山區薛高硝韓維善、大嶺區事務長路振國、小嶺子區事務長劉錫豪

營口金融協會 廿五日披露宴

【營口】營口國內金融新設統制滿洲金融協會各地制成滿洲金融協會營口支部設於營口市日前設定、及其他審議之中、於昨二十五日於新市街瀛寰樓開催支會式兼披露宴、該滿洲金融協會營口支部爲運營地區內金融事業機關之會員對地區內關係於金融機關之施策協力對地區內金融事業之連絡及調整等云

繞陽河東沙河 治水計畫決定

【錦州】交通部錦州土木工程處、如既報者、二十四日在省立興亞會館大會議室、開繞陽河治水委員會席上決定本年度繞陽河東沙河治水事業計畫如左、完成之曉、對興農錦州省農產物增產上貢獻甚大也

△康德十年度繞陽河東沙河治水事業計畫
鑑於昨年度之水害、更徹底重點主義、迄昨年度施行之繞陽河、左岸築堤、台安縣桑林村至下流羅山縣河北線之築提已完成、更爲防止台安縣北部東沙河之氾濫、亘黑山線遼山縣築堤、東沙河左岸之築堤已完成、又東沙河口、黑山縣南部附近、流路消滅、形成濕地荒地、因擬鑿延長八粁餘之新水路、又爲黑山縣方面向台安縣北部流動之內水排除、自同地至東沙河、擬鑿延長五粁餘之新水路、築堤工事總延長五十二粁餘土工合計三百六十萬立方米、手須動勞數延數八十萬人、牛如從前由當縣供出、

小崗署異動 主任級易人

【大連】大連小崗子署、近依關東局之異動、並該署野邊警務係主任、弘田經濟係主任之退職、署內事務員有變動、於月之十九日發表如左、
警部丸山靜夫(警務課)
命警務係主任、
警部補本田和德(經濟部)
命經濟係主任、

臨時國勢調查員記念章 錦市百十四名受賞

【錦州】錦州市公署、於康德七年十月之臨時國勢調查之際、身負調查員者異常努力、當局顧有精美的記念章、於本月昨午后、假市公署會議室舉行記念章傳達式、被受賞者、市公署十六名市役務處二九名、城內區五七名、北關區六二名、協和區三一名、錦區三八名、西關區四三名、南山區一八名、東關區四五名、小嶺子區十名、向陽區三〇名、正關區一五名、大嶺區一六名、東明區一四名、計四百十四名授與記念章云

蔬菜整頓安治 配給將必圓滑

【大連】關東州廳生必課當局、因市州內食需蔬菜配給圓滑、令已派員調查、紫菁苦心、近通令所屬各地警署、調查各管內蔬菜業者、以時下論、同集蔬菜係、於各行管集蔬菜與多寡、并如何種類、呈報詳 …

爲掃急行電車危險 各署派員加意指示

【大連】州廳警察部保安課、由都交側之努力、圖確立決戰之交通、將由三月十日實施、急行電車、對於中途車站、以及交叉點、恐各處危險性更增不疑、警察部當局、因令市內各署保安係、於各行電車運轉時間中、於交叉點、派警員以手示信號、而掃此諸多之不安云、

徐雲峰氏捐贈 九連城戰跡房屋

【安東】日俄戰役開端、黑木大將率領鴨綠江渡河軍、勇敢善戰之地、聖戰下其意義更深一層、爲紀念皇軍之偉業、安東縣九連城之戰績、網羅在安官民有志者、設立九連城戰蹟保存委員會、以資永久保存顯彰、日俄戰爭當時第一軍黑木大將做爲司令部、與露俄前戰之房屋、現時仍被燒燬使用、由於保存會之結成、房主徐雲峰氏向委員會提出捐贈、以協力於保存事業、於聖戰下九連城之特殊意義、乃益加昂揚云

本溪縣聯開幕
以增產大業爲本誓挺身力行 統轄議案計四十二件

二十六日開幕之本溪縣聯、提出議案暨縣聯事前工作、由一月三十日開始、歷四日間舉開之橋頭、歪頭、連山、草河口、四地區協議會、裁決議案六十件中、加入客年第二次三次地區聯議案三十件、整理總件數九十件、結果統轄四十二議案提出八件、三十四件爲文書處理議案、轉達提出議案八件如次、
第一部關於民生事項、
第一號關於昂揚國紀運營之件、
第二號關於各市設置書記之件、
第二部、關於經濟事項、
第一號、關於昂揚小賣聯盟之件、
第二號、關於促進造林事業之件、
第三部、關於興農事項、
第一號關於農產物增產對策之件、
第二號關於農產物蒐貨之件、
第三號關於改善佃戶制度之件、
第四號關於作蠶增產對策之件、
然文書處理議案三十四件、待第二日本會議終了後、於文書處理委員會審議之、

組成兩委員會

由田中縣長、指名之文案起草委員會並文書處理委員會委員如次、
文案起草委員、正午午食後、即於市公署會議室、舉開宣誓文、起草委員會、起草另項之宣誓文、文書處理委員於第二日(廿七日)午後、本會議終了後、於第一、二、三、各部間構成委員會、當處理文書回答議案任務、
▲文案起草委員會
委員長、和田久四郎
委員長、(橋頭分會)張景仙
副委員長、(小市分會)
委員、谷口喬、屋序五、武藤健司、朱…、松井正一、關恩卿、
▲第一部委員會(關於民生事項)
主查 呂永毅(縣行政科長)
副主查 浦友善(歪頭山分會)
委員 楊維邦外一九名、
▲第二部委員會(關於經濟事項)
主查 遠藤留太(縣實業科長)
副主查 巳谷秀雄
委員 趙文太以下一九名(專賣局長)
▲第三部委員會(關於興農事項)
主查 浦傳四郎(合作社理事長)
副主查 日高覺(縣技師)
委員 范陽春以下一五名
▲第四部委員會(關於厚生事項)
主查 中谷保太郎(商工公會理事)
副主查 國師納明(縣林政科長)
委員 趙廣信以下七名、

宣誓

今當世界激變之旋渦中、雖稍呈混沌之情勢、惟能以親邦大日本爲中心、建設大東亞之鋼、普遍成振迥選「全球各民族、既成知其歸趣之所向、因而毫不動搖、以擔當先陣負荷衆譽之我滿洲帝國、更能完遂戰時增產之動員、克盡其總力、用應聖戰之必勝必成、
夫增產大業、乃吾帝國之命脈也、吾等全體協議員鑑於時局之深刻、使命之重大、誓對此重大國策、感奮興起、挺身力行、以發揚本縣合協議會之精華相信聖業之完成、可操鐵券也、茲當滿洲帝國協和會康德十年度本溪縣聯合協議會開催之日、謹此宣誓、
康德十年二月二十六日
滿洲帝國協和會康德十年本溪縣聯合協議會協議員一同
(照片爲本溪縣聯開幕狀)

興城縣聯如期開催
上程議案十六件 亘三日間展開白熱辯之華幕

【興城】當茲決戰體制下、物心兩方面、農業增產邁進之新春、我興城縣聯合協議會、由康德十年二月二十日至二十三日間於縣公署大會議室開、第一日(廿一日)午前九時半、由縣本部長、禍岡副長、以下本部部員、協議員前田重委員二五名、協議員前田重次外三名、團體代表協議員李東侯以下二五名、分會代表關賽鍾等五名、省本部代表松田參事、各縣、西尾兩委員、杉原理事長中央本部代表松本部員、各機關代表以興城區法院王目隆院長以下十一名、其他來賓十二名、興城國民高等學校見學生二十七名、協和分會四二四名、共同參與會后之下、盛大開幕、
大會開會式如儀首由熊縣本部長奉讀國本奠定詔書、及時局詔書、下賜協和會勅語之奉讀、國民訓和、王省本部長訓示代表謝卓開會式已終了、休息二〇分(記念撮影)、午後一時十一點十分起一、開始議事、二、正副議長任命、同時任命部長淚泉爲正議長、田幸安雄爲副議長、任命書記長任命書記、高瀨書記四、趙文奇、谷相修等爲書記、議長致受任之辭五、各程委員會設置並委員指定甲、文書起稿委員會委員長關根四郎副委員長何宜坤外委員三名乙、文書處理議案審議委員會委員長增田里次副委員長王紹勛外委員四名丙、諮問議案答申審議委員會委員長薩澤好一副委員長李東侯外委員四名
八、前年度議決事項處理經過報告九、會務報告一〇、會運動方針說明一一、施政方針並業方針大綱說明一二、增產推進全國會員代表大會經過報告一三、散會(各種委員會開催)一四、再會一五、文案起稿委員會報告一六、宣示、
第二日(二月二十二日)一八、議案協議一九、懇談會之開催縣本部長招待宴二〇、時局講話第〇〇部隊長講演時局和猶太思想二一、議案協議是晚映畫會之開催
第三日(二月二十三日)二二、議案協議二三、文書處理審議經過報告二四、諮問議案答申審議經過報告二五、上程議案協議經過報告計上程議案十六件除諮問議案七件如處理議案五件、除諮問議案七件如答申之意旨施以適當措置從而由本屆協議結果解決者八件一任縣本部三件上提省聯三件二六、議長致詞二七、議決事項事後處理委員任命二八、議事終了宣言繼關本年度我興城縣聯合協議會運動方針及其運營之運向順將協議會之中心置於興農增產、排共對策、以嚴國民當前之要請、要集全縣二十五萬民的總力向一體邁進農產物增產、確保長期戰下物的資源、而滿洲大東亞聖戰完遂、茲以必勝必成之決意、官民一致協力、向前推進之縣聯合協議會、於日滿兩帝國萬歲、協和會萬歲歡呼聲裏閉會云、

宣誓文

茲當開催康德十年度興城縣聯合協議會之際吾等協議員會聚一堂謹奉戴詔書之聖旨以忠勇奉公之熱誠徹底宜徳達情之實績吾等絕對不懈徹底之誓遂聖戰必勝必成之使命決意鞏成聯合協議會之使命茲值大東亞決戰我協議員等共於官民一體緊密團結之精神發揮物心兩方面總力完遂聖戰作國民翼佐保相互協助之本旨挺身邁進於積極增產報國運動謹此宣誓
康德十年二月廿一日
滿洲帝國協和會
興城縣聯合協議會協議員一同

一、議案整理經過報告本屆受理分會提出議案六〇件合議案一九件合併一六件上程七件文書回答九件知下四件各機關諮問一六件知下四件

滿映養成所招募映寫科新生廣告
(招募人員)五十名
(應募資格)國民高等學校畢業或具有同等以上學力之滿系男子年齡在二十三歲以內者
(教育問題)二年
(待遇)於養成期間內收容於寄宿舍、除貸與被服及一切費用品外每月並支給二十圓之津貼畢業後登任社員月薪八十五圓之譜
(報名截止)康德十年三月七日
(報名手續)須繕具履歷書、畢業成績表、健康診斷書、四寸脫帽半身像片各一紙於截止前寄至滿映養成所爲要
(考試場及考試日期)新京—三月十二日午前十時(滿映養成所)奉天—三月十二日午前十時(奉天萩町滿鐵厚生會館)錦州—三月十五日午前十時(錦州建國電影院)(將希望受驗地記載於履歷書內爲要)
(合格發表)於考試之翌日發表之
(入所日期)康德十年三月二十五日午前十時
新京特別市洪熙街六〇二
株式會社滿洲映畫協會養成所

解散公告
敬啓者本行依據株主總會之決議將營業讓渡與功成銀行於康德九年十二月十六日奉到經濟部大臣認可即日解散凡對本行有債權關係者除已承認將債權移轉於功成銀行者外希於康德十年三月二十日以前將其請求向本行聲報以便清算倘逾上記期間不爲聲報者即由清算內除斥之謹依會社法第三百十一條之規定公告如右
康德十年一月十五日
四平市共安區德心街一段第六十二號之二
株式會社梨樹地方銀行
清算人 孟慶璋 清算人 陳濟民
清算人 趙漢臣 清算人 樂鳳九
清算人 閻雲霓 清算人 翟書田

緊要聲明
敬啓者因本號外交員王懷三行爲不端私自盜取本號非銀行印鑑之圖章在外影射並又騙取已廢之功成銀行切手向各方欺騙等情查其如此違法行爲無論該切手落於何人之手並濫用之圖章及任何事情發生本號概不負責現該人已於本月二十二日在大東區途中暴卒業已呈報警察備案特此聲明 奉天市大西區大西街五段五六號 義和鐵工廠經理董志尊

紐約 聲明作廢 前出租三合興執事人周森名下北塔街四拾八號房園一處其租約業於康德十年二月五日期滿至應作廢無效特此聲明 人 韓秩良張議臣

聲明脫離關係 啓者敝股東江于康德八年四月二十六日與柴同東合夥開設振泰東雜貨商店因營業虧累敝人無法經營康德拾年二月二日由中保人說允將營業帳目以及債權債務等完全兌與鄒景濤以後該號再發生其他情事與敝人無關再發生債務一概無效致於圖書印章一概作廢恐未週知特此聲明 法庫街南大路 曹振江謹啓

星錨印ヲグラ 樂器工廠 奉天管業町五ノ二 東學校樂器具全修理

多數募集
一、賽犬指導手
身體強健能乘自行車者
年齡十八歲至二十五歲
須有市內確實保證人二名
希望者携親筆履歷書來社詳細面談後決定
奉天市大和區彌生町十一號
滿洲軍用犬協會奉天支部賽犬會

聞
靈祿已盡萬念冰消放下身心撒手逝柔黻敏寺莊嚴圓寂萬壽堂上傳臨濟正宗第四十五代上省下善壽公老和尙募於康德十年國曆二月十七日寅時正念示寂距生於清光緒五年十月廿四日已時戒臘三十七夏法臘二十六年世壽六十五歲法徒等遵遺治喪爰定於國曆三月四日發龕茶毘入塔供養明在
成法友誼謹此計 擇於國曆 正三月二十七日開吊 正三月二十八日發龕
奉天市小西街一段五十號 電話(2)四二八四番 國慶寺

歡迎主顧 大連 中央旅館 優待團体 大連驛西鄰・電話三三八七九
歡迎主顧 大連 裕和旅館 優待團体 東鄉町十五番地 電二三八九一

哈爾濱道外正陽十四道街
老福春堂藥房
本堂出品四種靈藥全滿馳名
劉氏養血保坤丸 惟能調經養血行經腹痛
劉氏樂仙膏 惟貼婦女經血不調諸般病症
劉氏金丹 惟治咳嗽痰喘五勞七傷
劉氏金剛藥片 惟能扶陽固精夢遺滑精腰疼腿痛各等腎虧最有效
各埠省城鎮均有經售

延年百油燈招推銷處
全國商號勿失良機
新京百油燈製作所啓

高血壓.中風
手足麻痺、易感疲勞、頭重不眠、耳鳴、半語、半身不隨
好評之最新學說
何謂重要(血壓中樞)特殊荷爾萌補給之新療法?
如不留意易引起腦溢血死亡
ヤキクラミン

新出品
碍痾好司姉妹品
消炎止痛濕布劑
碍痾好司散
本劑爲碍痾好司之姉妹品、乃根據多年製造碍痾好司之豐富經驗、在斯界專門家指導之下、配合諸多貴重原料而製成之粉末濕布藥也。其効顯著持久、用以消炎鎭痛、法至簡便而且安全。
特徵
一、本劑爲微細之粉末、携帶便利、臨用時、可隨意取必要之量、毫無浪費之弊、家庭用之、最爲適宜
一、本劑在製造之時、曾經設法加工、使其藥効持久故濕布之持續時間、可以任意選定。
一、本劑使用法簡便、而且安全。
主治 感冒、肺炎、肋膜炎、氣管支炎、扁桃腺炎中耳炎、僂痲質斯、神經痛打撲痛、捻挫等。
二巳合名會社 武田長兵衞商店 塩野義商店
AM—PE321F